民報

THE MIN PAU

登記證 內政部 中宣會 警字 一五九九 九七九 號

中華郵政特准掛號立券按照總包特別優益寄送之新聞紙

館址上海山東路二百九十號

第一千七百五十四號

今日三大張售國幣三分四厘

電話 營業部 九三八一六 編輯部 九一四六八

電報掛號 三〇四六

定報價目

▲國內每月國幣一元三個月國幣二元七角半年國幣五元全年國幣九元（日本朝鮮同）▲歐美各國每月國幣三元七角▲香港澳門每月國幣二元報費先惠郵票九五折算

廣告刊例

▲特等新聞欄三行起碼每日每行國幣九角▲乙種行等新聞欄四行起碼每日每行國幣四角半▲頭等封面及社評前二行起碼每日每行國幣一元八角▲緊要分類短行六十字起碼每日每字國幣二分五厘英寸六方寸起碼每日每方寸國幣一元二角

吳俊民牙醫師 徐煒民牙醫師 張惠民牙醫師 合編

牙醫問答大全

發售預約

凡從事齒科事業及中西醫師之欲認識齒科者，均宜購置，以備參考，而欲應衛生署牙醫師甄別試驗者，尤不可不讀，以事補習。預約即日起，四月底止，五月出版，定價四元，預約二元四角，外埠另加郵費一角三分

附衛生署及上海衛生局歷屆牙醫考題問答案本書共分解剖·病理·治療·藥物·診斷·拔齒·消毒·手術·尤塡·架工·技工口腔·外科·等十二部·並附有各種齒科成藥·如水門汀·合金·粉·橡皮·打樣·嵌·暫封·料·等之配製方法·數十種·用白話問答體·明白易記·凡一切齒科最新學術·均行收入·內編印本書·而用以參考之歐美齒科書籍·不下數十本·故內容豐富新穎·切合實用

預約處（一）上海南京路中和大樓二二四號作者書社發行所（二）上海雜誌公司

商務印書館印行

康熙字典

附考證及四角號碼索引

（廿六年第十次特價書之一 七月六日截止）

硬布面一冊 六開本二千餘頁 定價一元六角 特價一元一角二分 國內郵費二角三分

附加索引 煥然一新 原書功能 驟增十倍 列表比較 一覽可知

	程序	方法	時間
僅有部首總目及檢字之康熙字典	(1)查部首 (2)數筆畫 (3)或翻查檢字 (4)查正書	(1)部首多至二百餘界限又不分明 (2)筆畫難計算 (3)同部之字有多至一千九百以上者檢字內同筆畫之字有多至三百七十以上者 (4)疑難字無從檢取	每檢一字需時甚多甚或檢查不着
本館新增四角號碼索引之康熙字典（仍備總目檢字及考證）	按照四角號碼次序查一次索引即可翻檢正書	採用四角號碼檢字法不論何字各有一確定號碼索引內注明頁數一檢即得	每檢一字最速只需時八秒九

274

東方雜誌 半月刊

三十四卷第八號

東方畫報……（五九幅）

東方論壇（美菲經濟關係調整問題……鄒允恭 / 西歐公約與德意覆文……史國綱 / 中日關係的根本矛盾與調和……許滌塵）

西班牙內戰與不干涉問題……史國綱

但澤問題的今昔……陳允文

結城財政的剖析……魏友棐

方位幾何學的心理學……高覺敷

比較文字學淺識……林柷敔

未來戰爭的殺人利器——死光……江濤聲

現代史料（日本經濟考察團來華……尉泉 / 法國左右派大衝突……東序 / 綏戰陣亡軍民追悼會……市隱 / 慕索里尼巡視北非……東序 / 綏省境內蒙政會成立週年大會……市隱）

世界各國著名雜誌論文摘要（西班牙內戰所牽涉的國際法問題……黃廷英 / 思想之戰爭……金亞伯 / 比利時與中立……狄淡如 / 中歐的印象……黃[illegible]頑 / 世界資本市場之轉變……孔士諤 / 權威與家庭……吳文暉）

文藝（西洛撈州少年選評……周煦良 / 一封投遞不到的信……郁南）

預定價 半年十二冊一元九角 全年廿四冊三元六角（國內郵費在內） 各地郵局均可代定

商務印書館發行

312

太平保險股份有限公司召集股東常會通告

本公司茲定於本年五月十四日（星期五）下午三時在江西路金城銀行大廳舉行第八屆股東常會報告念五年度營業帳略並改選監察人即希各股東准時惠臨出席為盼如因事不克到會並請附具委託書委託其他股東代表除專函奉達外特此通告

太平保險股份有限公司董事會謹啓

國華銀行召集股東常會通告

逕啓者茲經本會議決定於國歷廿六年四月念五日下午二時在上海北京路本行二樓議事廳舉行第九屆股東常會希於前五日攜帶股票向股務科驗取入場證以憑到會如因有事不克到會者請委託代表出席除函達外合行登報公告

國華銀行董事會啓

泰山保險股份有限公司召集股東常會通告

茲定於五月十八日（星期二）下午八時在江西路四零六號五樓本公司舉行第五屆股東常會報告二十五年度賬略及營業狀況並改選董事及監察人屆時務望貴股東惠臨除函達外特此通告再本公司股票自登報之日起至開會日止暫停過戶

華商柳江煤鑛鐵路股份有限公司召集臨時股東會通告

茲經第一百五十一次董事會議決定於五月二日下午二時在上海南京路四八〇號五樓本公司召集臨時股東會商決一切事關公司根本大計凡我股東務請屆時蒞會是荷

董事會啓

龍章機器造紙股份有限公司召集股東年會通告

本公司茲經董事會議決定於國歷四月十八日下午一時假威海衛路六七四號中社召集第二十八屆股東年會報告念五年份全年賬略及營業狀況並修改章程選舉董事監察人暨總經理除另行備函通知外用特登報通告務請各股東屆期蒞會出席再本公司股票自即日起至會期之前爲止暫行停止過戶並議定念五年份股息自四月念八日起在法租界新永安街十七號本公司發給再房產股息亦同時照發合併聲明統希公鑒特此通告 民國念六年三月十五日

董事會啓

商辦閘北水電股份有限公司合併召集第十三屆股東常會第三期增資股東會公告

本公司第十三屆股東常會定於本年四月十八日下午二時假上海虞洽卿路甯波同鄉會舉行報告二十五年度營業狀況改選董事及監察人並因第三期增資股本一百萬元業已如數招募足額依法應召集增資股東會即於同日與股東常會合併舉行除將入場證委託書分別函寄外特此登報公告如於會期前尙未收到通知者請即向本公司接洽併此附告

上海新新有限公司召集第十二屆股東常會通告

茲經本會議決定於國歷五月十六日上午九時在本公司酒樓部舉行第十二屆股東常會（一）省覽念五年年結（二）照章改選董事及監察人屆時務希蒞臨指示一切如不投票又不依時到會者則當日選舉結果及議決各案概作默認除分函外特此通告再照章於開會前一個月內停止股票過戶合併聲明

上海新新有限公司董事會啓

商辦甯波永耀電力股份有限公司召集股東常會通告

茲經董事會議決定四月十八日午后二時假座上海廣東路九十三號航運俱樂部召集股東常會除將到會證分函投送外特此登報通告

董事會啓

眞如電氣公司召集股東會通告

本公司定於國歷四月二十五日（星期日）下午二時假上海江西路四〇六號興業大樓立信會計師事務所舉行股東會報告上年度營業狀況收支賬略並討論增加資本擴充設備等事宜務祈各股東屆時蒞臨除分函通知外特再登報公告

董事會謹啓

新亞化學製藥股份有限公司召集第十一屆股東大會通告

啓者茲經本會議決定於二十六年四月十八日下午二時在上海香港路銀行俱樂部五樓舉行股東大會報告念五年度賬略營業狀況及支配盈餘並改選監察人請各股東於開會五日前攜帶股票或股款收據至本公司驗取入場券以憑到會除專函佈達外特此公告再自登報日起至開會日止停止股票過戶合併聲明

董事會啓

南洋兄弟煙草股份有限公司召集第二次股東臨時會第十七屆股東常會公告

本公司於本月十日召集股東臨時會討論修改章程因出席之股東人數不滿過半數特依據公司法第一百八十六條以出席股東表決權之過半數爲假決議並將假決議通知各股東定於本月二十七日下午二時仍在本總公司再行召集第二次股東臨時會與前經公告召集之第十七屆股東常會同時舉行凡在上海附近者請自本月十二日起至二十一日以憑股票至香港路本總公司換取入場證如或因事不克到會委任他股東代表者可憑股票領取委託書除專函通知外特再公告再常會前三十天內停止股票過戶前經公告茲特併此聲明

董事會謹啓

集成藥房股份有限公司召集股東常會公告

本公司定於國歷四月十八日下午二時假座龍門路新藥業公會舉行第十一屆股東常會屆時務希各股東蒞臨如有要公務請委託其他股東代表與議除檢同委託書分函通知外特此登報公告諸希公鑒

董事會謹啓

遠東公共運動場召集股東臨時會公告

茲以事業衰落復振難期爲保全股東利益起見深覺及今不圖解決將必愈累愈重爰經董事會幾度考量遂決定召集股東臨時會取決解散辦法准於四月十八日（星期日）下午二時假座公共租界虞洽卿路甯波同鄉會舉行股東臨時會查此次會議爲決定整個辦法自與尋常例會不同我股東利害與共希於即日起攜帶股票至辦事處驗換入場證以便屆時憑證出席至股份收併出賣亦請暫時停止特此公告幸祈諒察再本場辦事處業已遷至法租界愛多亞路五八七號照常辦公各界通函及接洽等事請逕至新址可也

董事會啓

王維楨律師代表郭仁記爲受盤怡成合記當貨物有缺少敬告各當戶緊要啓事

茲據郭仁記委稱本人於本年四月十二日受盤七浦路二百六十二號怡成合記當生財貨物業經該當張尉文君會同登報聲明茲因盤見當貨缺少大部份首飾及一部份衣物除嚴催該當張尉文君速交出外即請代表登報敬告該當各當戶公鑒至於缺貨細賬容日內詳查後再行登報公告等語前來合亟代表登報聲明至希公鑒

事務所上海南京路大陸商場五一九號 電話九〇五一六

聞春祥律師受任惠興鑫記米號經理李鴻鈞君常年法律顧問通告

本律師茲受任上開當事人常年法律顧問嗣後如有侵害其營業信用及其他一切法益者本律師依法負保障之責特此通告

事務所上海愛多亞路中匯銀行大樓二樓二四八號電話八二五〇九號

朱亞揆律師代表大隆油號爲經理楊恆慶牌號洪油通告

據上開當事人來稱本號經理楊恆慶牌洪油係經政府註冊有案近來竟有私以劣貨冒用該牌號行銷各埠受其欺騙者爲數甚多委請代表登報通告希各客戶認明商標牌號勿受其愚等語據此合代登報通告如上

事務所南京路六一四號大滬大樓二樓 電九四二〇〇號

錢如南律師代表徐阿金女士聲明婚約無効

茲據當事人徐阿金女士委稱伊自幼由父母作主憑媒徐順泉說合與龍華楊阿田訂立婚約本人始終未表同意依法當然無效除已委請代函對方聲明婚約無效外特再委請登報聲明等語前來據此合代聲明如上

事務所小西門黃家闕路一五三號 電話二三七〇四

瞿鉞律師代表恒隆樹記麵粉粮食號宣告清算通告

據浦東華棧南傳家宅恒隆樹記麵粉粮食號主傅家樹君稱本號創設有年因營業不振積欠甚巨無法維持祇得從事清算以免久而益難收拾委請辦理並代登報通告等語合亟登報通告務希各債權人於本月內每日上午十時至下午五時持同憑證至本事務所登記以便定期邀集開債權會議協商和解所有各債務亦希即日起將款送交本所核收除另函外恐未週知特代登報諸惟公鑒

律師瞿鉞啓 事務所上海梅白格路三十八弄M十六號 電話三二六三三

王恒頤律師代表高良生君爲歸宗聲明

茲據當事人聲稱鄙人三歲喪父先祖父信卜乃從錢姓惟生母將鄙人寄養錢家逝世又因升學關係仍給津貼至小學畢業後中畢業之期再三思維未本水源之志仍復事不容再事延誤爲此徵得先祖父本人同意即日起終止錢姓之收養關係歸宗高姓誠恐各界未明源委發生誤會特請貴律師代登民新兩報聲明等語前來據此合代登報如上即希公鑒

事務所霞飛路五四二弄二十號 電話八四五五四

周選靑律師代表許翠林女士脫離家庭關係緊要啓事

據上開當事人來所委稱翠林近年來對於婚姻問題備受家庭之束縛殆無自由意志已逾法定年齡一切均有自主之權爲求前途光明幸福計不得不脫離家庭關係除另函外爲此委請代表登報聲明等情前來據此合函代爲披露如上

事務所四川路二九九號 電話一八三四五號

施卓人律師代表費繡玲女士與金以介聲明婚約無效啓事

茲據費繡玲女士稱於未成年時由家長強主許配與金以介爲室本人當時年小無知未敢抗違嚴命查現行民法中有婚約應由當事人自行訂定之規定此項婚約根本未有徵得本人之同意當屬無效且聞該金以介消息闃然已一年有奇現時生死不明氏爲將來幸福計祇得登報否認等情前來據此特代聲明該項婚約應屬無效此佈

事務所河南路五〇五號二樓 電話九五七八四

梁君實律師代表張玲秀啓事

茲據上開當事人聲稱坐落公共租界倍開爾路華一印刷廠（昨誤天一印刷廠）基地二十三保二區十三圖率字圩三百三十二號業戶曹孝思計四分五厘五毫正（昨誤張成桂）業戶吳錫祥計九分七厘五毫正（昨誤四分五厘五毫）業戶吳咸慶計三厘四毫正業戶吳咸慶計三厘三毫正（昨誤三厘二毫）共計三畝三分一厘正爲張梅麗張玲秀張金生三人共有日後如有出賣抵押更換土地執業證及其他一切須經三人同意簽字否則作爲無效除早經訂明契約外並請貴律師代表登報聲明俾便週知等語前來據此合代登報聲明如上

事務所靜安寺路二七〇弄十八號 電話三七二一九號

江一平律師代表陶庭燿君緊要啓事

據當事人亞細亞火油公司陶庭燿君聲稱本人日常對內對外一切文件向由本人簽字蓋章今因遺失圖章一枚恐人冒名作弊擬請代表登報聲明今後如發現任何文件祇有圖章並未簽字者一概不生效力等語據此特代登報聲明諸希公鑒

事務所江西路三四九號 電話一六九二三，四號

視察五省行政 林主席昨返抵京
談各省建設均有滿意之進步 尤喜民衆愛國情緒充分表現
國府今晨舉行奠都十週年紀念

本報南京十七日電 林主席十七日午由贛乘永綏艦抵京．王寵惠等蒞埠恭迎．聞主席此次經歷五省．視察地方行政及各種建設．咸有詳盡諮問．據主席語記者、各該省地方當局．秉承中央意旨．于建設努力邁進．甚覺有滿意進步．尤喜民智日增．愛國情緒．更有充分表現．又謂李白將於短期內來京．

中央社南京十七日電 林主席偕呂參軍長及隨員李有樞等．十七日午十二時念分由贛乘永綏艦抵下關海軍碼頭．張繼、鄭家彥、李文範、王寵惠、陳其采、魏懷、谷正倫、馬湘等、及各院部會代表、與國府文官參軍主計三處、高級職員三百餘人、均到碼頭恭迓、國府派有軍樂一隊、海部派軍樂及警衛各一隊、事先在碼頭鵠立恭迎、該艦十二時十分於軍樂悠揚聲中．由江心徐徐駛近碼頭．時停泊江面之我國應瑞艦．及各外艦．均懸旗並鳴砲致敬．各恭迎人員俟艦停妥當後、即魚貫登艦、晉謁主席致敬、當經主席一一答禮、各員亦即相繼下艦、主席即於樂聲中．由呂超等隨侍下艦．步登碼頭．海軍衛隊均致最敬禮．主席登岸後．乘汽車返邸休憩．中央社記者於主席未離艦前、登艦覲謁、首致敬意、次叩詢此次南巡觀感、承主席答稱、此次所經各省．因地方當局之努力．各項建設均見進步．並見各地民衆愛國熱情．充分表現．使余深爲快慰．末記者復詢桂省李白兩總司令有入京之訊、行期已否確定、主席謂李白兩司令．短期內將來京一行．但行期尚未決定．

中央社南京十七日電 十八日爲國府奠都南京十週年紀念．晨十時舉行隆重典禮．國府林主席十七日返京主持．並將在紀念會致詞、中央各院部會高級職員、屆時均將赴府參加．國府職員十七日晚十八日夜．假中大禮堂舉行遊藝會誌慶．

中央社南京十七日電 林主席十七日晚六時許．赴中大參觀國府爲慶祝奠都紀念所舉行之遊藝會、葉楚傖、鄭國彥、魏懷、呂超、陳其采等、暨國府文官參軍主計三處職員來賓均到會參觀、總計人數在兩千以上．會場滿充歡愉氣象．

念六年度國家總概算 已呈國府轉政會核定

中央社南京十七日電 念六年度國家普通總概算、已經國府歲計局編成、十七日呈送國府、再轉中政委會核定、據聞本年度總概算各類費數額、較上年度均大致相同、已能收支適合、

陳公博昨到京視事

中央社南京十七日電 中、民衆訓練部長陳公博、身體已痊、十七日晨到京、即赴中央民衆訓練部視事、當召見該部各處科長垂詢工作、並定二十日晨在中大禮堂召集該部全體工作同志訓話、又陳氏就職後、各黨部各民衆團體、續電致賀、重要者有川鄂滇各省黨部、海軍海員及膠濟路特黨部、京滬路工會、步兵學校特黨部等、

程潛昨由湘赴漢 劉爲章昨由漢晉京

中央社漢口十七日電 程潛前赴桂、代表中央爲第五路軍總副司令李宗仁白崇禧宣誓就職監誓、事畢返湖南醴陵原籍一行、頃聞定於十七日晚由長沙乘粵漢車來鄂、十八日晨可到、即道轉返京、

中央社漢口十七日電 李白代表劉爲章、參謀本部兩級參謀唐星、十七日同乘粵漢車到漢、當晚搭江安輪晉京、聞劉爲章奉命放洋考察、入京係辦理出國手續云、

中央社長沙十七日電 程潛十七日偕謝逸如專車赴漢、即飛京、

閻錫山昨返河邊

中央社太原十七日電 閻錫山因胃疾時發、遵醫囑易地治療、特於十七日午後三時偕夫人返河邊原籍、約住一二星期即返并、

中央社北平十七日電 阿王在平事畢、定十八日赴并謁閻錫山、請示綏境蒙政會會務、然後返綏、阿王十七日晚宴傅作義聯歡、

沙王昨赴普陀

中央社杭州十七日電 沙王等一行、十七日晨九時離杭赴普陀進香、午過紹興時、曾受該地各機關熱烈歡迎及歡宴、

黃慕松明日公葬 余漢謀代表中央致祭

中央社廣州十七日電 黃慕松公葬禮、定十九日舉行、中央執行委員會派余漢謀、參謀本部派陳策代表致祭、各省市亦紛派代表參加、粵各機關全體人員及團體學校代表、將列隊恭送、各國領事屆時亦詣墓園致祭、

社評 規律卽道德(一) (樸)

近世生活、漸漸爲科學化、所謂科學化者、卽言語行止飲食起居、皆有一定之規律、中國本爲有規律之民族、在社會一方面而言、宗法之組織、極爲嚴密、因宗法組織之嚴密、所以維持中國數千年之社會、而有家族道德之習慣、宗法當然爲過去之社會、但宗法解散以後、宜有代替宗法之組織、俾人民皆有規律之可循、但是在過去歷史中、一方面解散宗法之組織、一方面無他種組織之發生、僅在習慣上以殘餘之宗法、不健全之組織、相維相繫、遂使有規律之社會、漸漸變爲無規律、

在個人一方面而言、古者以灑掃進退應對之節、禮樂射藝書數之文、爲小學之教育、在幼小時卽養成有規律之行爲、有規律之思想、而有個人道德之習慣、自詩辭歌賦代興、甚至於明清、以八股試帖爲教育以後、行爲上之規律、遂無人注意、而思想上之規律、亦是籠統不分析、以前所造就者、半爲迂腐之文人、今則稍稍影響新的學說、爲浪漫之文人、而其無規律則一、

現在各種職業團體之組織、卽所以使社會入於規律之途徑、惟是年齡極其幼稚、其本身未能達到健全之域、又有少數人別有作用、遂使職業團體之組織、有時反使社會之規律、爲之擾亂、要之此非職業團體本身之過、吾人惟有加倍努力、尋此途徑之正軌、建設有規律之社會、至於個人、力改文人浪漫之習、在思想上當求其所以然、然後以分析之思想、驗諸事物之實在、在行爲上當謹愼於言語行止飲食起居之際、然後以有規則之尋常行爲、用之以任大事、理煩劇、由小處養成習慣、建設有規律之個人、

商務印書館 本週新書一覽

日期	書名	著譯者	定價	郵費
四月十二日	※英國文學史綱	金東雷著	二元五角	七分半
	※歐戰財政史(漢譯世界名著)	Olphe-Galliard著 林孟工譯	二元	五分
	呂留良年譜(中國史學叢書)	包賚著	七角	二分半
四月十三日	※恆星圖表	陳遵嬀著	二元六角	七分半
	※說文古文疏證	舒連景著	九角	二分半
	宋春舫戲曲集 第一集	宋春舫著	三角五分	二分半
四月十四日	※中國水利問題(現代問題叢書)	李書田等著 二冊	三元	七分半
	※吳仲圭漁父圖卷	吳湖帆收藏	三元二角	五分
	教育法令彙編 第二輯	教育部參事處編	五角	五分
四月十五日	※現代心理學(大學叢書)與教育	C. E. Ragsdale著 鍾魯齋 張俊玕譯 精裝本	二元四角	七分半
	人造絲製造法	F. Wheeler著 張澤垚 童永慶譯	二元	五分
	保護僑民論	薛典曾著	七角	二分半
四月十六日	※宗教本質講錄(中山文化教育館中山文庫)	Feuerbach著 林伊文譯	二元	五分
	※南洋獵頭民族考察記(漢譯世界名著)	Haddon著 呂一舟譯	一元二角	五分
	高級護士助產職業學校立案須知	教育部編	一角	一分
四月十七日	※數理方法論(哲學叢書)	Holder著 鄭太朴譯	四元	一角五分
	植物育種學 卷上	汪呈因著	一元六角	五分
	△魯濱孫漂流記(中華教育文化基金董事會編譯委員會編輯)	D. Defoe著 徐霞村譯	一元二角	五分

〔附註〕書名上加有※者爲本週特價書 概照定價七折發售 加有△者爲星期標準書

出版週刊 本館編印 零售每冊二分 預定全年五十二冊一元(國內郵費在內) 296

外埠函購各書除郵費外 另加掛號費八分

史丹法尼將赴各地考察

本報南京十七日電 國府高等顧問史丹法尼已開始在京辦公、俟與新義使迎拉賚在京會晤後、下月卽出發各地考察、先以東南爲起點、財部及經委會均派員隨同出發、

外部增加使館經費 念六年度使領經費編擬就緒

本報南京十七日電 外部對增使館經費、認爲必要、念六年度使領經費已參照上年情形、編擬就緒、將來增加之數列入預算、仰另案追加待中央審定、

于學忠部將運竣

中央社西安十七日電 于學忠部李振堂師十六日已開拔竣事、牟中珩師及五十一軍軍部、十七日起由咸陽開始東輸、約二十日前可全部輸運完畢、聞于學忠等部移防竣事後、中央軍亦將開始復員、

本報蚌埠十七日電 于學忠部輜重總隊唐述吉部、十七日由西安開三列車抵蚌、下車後開赴懷遠、

中央社徐州十七日電 董英斌等及于學忠軍部、分乘七列車、十七日晚繼續過徐開蚌、

本報杭州十七日電 馬麟十七日出席回教所辦之穆興中學歡迎會、對學生作懇切之訓話、勉以努力求學、復興民族、爲第一要旨、詞意拳拳、馬語記者、留杭數日、深佩浙建設猛進、起滬將晤朱紹良、留滬數日卽返青、

中央社杭州十七日電 邵力子夫婦、陳果夫、洪陸東等、十六日晚由京來杭、邵十七日下午二時車赴滬轉鎭、陳十七日晨赴湖州原籍掃墓後返京、洪定十八日參加王廷揚公葬禮後返京、

粵免洋穀米稅 吳鐵城飭照原案辦理
程天固訪各當局商救濟 各專家僉主張折衷辦法

中央社南京十七日電 吳鐵城十七日分電財政實業兩部、對粵省洋穀米進口免稅事、據稱已轉飭仍照中央核定原案辦理、記者以此事粵方與國米商爭持甚烈、如將核定之粵進口洋穀米免稅數量減少、粵方必難接受、如將國米商意見抹煞、國米商人必繼續反對、特往訪各專家徵詢解決意見、據多數表示、僉主將核准免稅之四百萬石洋穀米、在原定四個月期分爲四批進口、四月份國米積儲尙多、八月份已有一部新穀登場、進口數量可規定較少、五六兩月適値青黃不接、進口數量應規定較多、惟須另定一國米標準價、如國米因此項免稅洋穀米未進口而降低於標準價、政府應將此項核准有案之免稅洋穀米立時中止進口、多數專家認此種折衷辦法、對粵方與國米商已能兼籌並顧、深盼一致採納、見諸實施、

中央社廣州十七日電 實業部次長程天固、十七日上午訪各當局、商粵糧食救濟辦法、程擬召各米商詢查本省售米情形、決於短期內解決粵省糧食問題、

中央社廣州十七日電 吳鐵城十七日下午分別召見各廳長、聽取報告、對廳務垂詢甚詳、吳擬俟省府事務稍事部署後、卽分別召見各區專員縣長、

中央社廣州十九日電 粵民食救濟會十七日議決、電請財實兩部暨粵軍政當局、及來粵省之賓次程天固、請照原定粵省洋穀米免稅入口辦法、迅賜施行、並指定海關或商會證明放行、以救民食、並分電在京粵省籍各中委及長官一致援助、

中央社廣州十七日電 粵農村合作委員會決撥款百萬、建築各縣常平穀倉、十七日派員出發踏勘、

于學忠等昨到滬

本報杭州十七日電 于學忠、何柱國、馬麟、馬占山、李明揚、何競武、孫連仲、張犖夫婦、邵力子夫婦、十七日先後赴滬、

本報杭州十七日電 于學忠談、此次在奉弔蔣錫侯喪、東北軍調防豫皖、大致已竣事、赴滬將晤朱紹良、

本報杭州十七日電 張誠十七日晨由京杭國道乘汽車晉京、張嘉璈陳調元王世杰仍留杭、

蘆鹽分批運日

中央社北平十七日電 本年長蘆鹽區輸日用鹽、自經財部核准十萬公噸後、定四月內先輸出一萬七千噸、由興中公司計劃、共分四次、由塘沽河口運出、計首次三千九百噸、以商船富和丸輸送於十七日啓運、第二次四千噸、由廣咨丸輸送、第三次三千八百噸、由海豐丸輸送、第四次三千三百噸、由大連丸輸送、

中央社天津十七日電 本年度輸日蘆鹽首批三千九百噸、津海關已奉到令准予放行、興中公司特由富和丸裝載、於十七日下午出口、二批四千噸、亦卽開始裝運、

馮欽哉昨日抵京

中央社南京十七日電 馮欽哉十七日晨由浙經滬抵京、當往謁汪主席王代院長等有所報告、馮語記者、渠以離防日久、所部事務諸待處理、擬十八日返陝大荔防次、

美人論遠東問題 美超然政策可緩和中日局勢

國民新聞社美國費城十六日電 美國太平洋學會幹事費爾特、今日在美國政治學院年會演講、稱中日開戰甚屬可能、日本退出中國成自動自東其行動既不可能、則中國之排日運動、頗能達於武力抵抗之一途、美國之超然政策、是以緩和中日兩國之緊張局勢、並緩日本內部問題、使文治派得戰勝軍人惟美國之超派以爲美國無須援助中國攻擊日本、惟多數人以爲日本困難如能解決、自可減少日本對華之壓迫、而改善遠東局勢云、

吳逆鶴齡等飛抵嘉卜寺

中央社集甯十七日電 吳鶴齡李守信、德王、均於十五日由承德飛抵嘉卜寺、德王亦同機由長春過承德返寺、張北自十七日起、檢查行人及過境汽車綦嚴、

津海關定期全市大搜查私貨 未登記者從嚴處置

中央社天津十七日電 津海關開始私貨登記已一週、各綢布紗業商店仍多觀望、海關決遵部令、於五月十日、舉行全市大搜查、未登記者從嚴處置、

滬日紗廠在津建廠

同盟社天津十七日電 上海紡織公司計劃在華北發展、收買天津郊外地皮、今日下午一時、舉行地鎭祭、聞其第一期計劃、在此建設工廠、裝置織機一千台、

大阪考察團赴平

中央社天津十七日電 日大阪府參事會考察團一行八人、由團長名越民次郎率領、十六日晚抵津、十七日晨分赴日總領館軍部訪問、午後會晤此間日商界領袖、懇談華北貿易情形、卽於下午四時赴平、並將轉往青濟等地考察、

最高法院清理積案 選派推事增設書記官 於六個月內清理完竣

本報南京十七日電 最高法院呈准司法院、就各省法院選派推事十八員、並增設臨時書記官二十員、僱員十八人、從事清理積案、規定自本月起六個月內清理完竣、該項調用人員經費、由中政會核准、共六萬餘元、

高考法官後日再試

中央社南京十七日電 念四年高考司法官初試及格人員、及晉省司法官初試覆核及格人員、定念日起在考試院舉行再試、

各地募款購機祝壽 負責人獎章已寄發

中央社南京十七日電 去歲蔣委員長五秩壽辰、國內外各地曾踴躍籌募鉅款購機祝壽、此種熱心國防與愛護領袖之精神、爲歷史上所創見、前獻機紀念會、除對於捐款人呈請行政院敘獎外、其於各地經募負責人、亦經分別呈請頒給獎章、藉作永久紀念、聞是項紀念章爲數頗多、業由中央航空建設協會總會方面分批寄發、

日將在滬設對華工作參謀本部
川越定下月二日返國報告 兒玉使華須視日外交方針

中央社東京十七日電 聞日外務省已允准日駐華大使川越茂之請、於最近之將來、返國向當局報告、關於往年對華外交折衝情形、中國政府對日態度及中國現狀、川越大使大約待新任駐華大使館參事日高信六郎、於本月二十七日或二十八日抵任後、於五月二日左右由滬啓程返國、此間對川越大使歸國頗多揣測、有謂川越將向外務省報告日海陸軍駐華官憲之強硬意見、又有謂川越將向外務省建議在滬設立一機關、其性質與現有之滿洲事務局相同、此種機關或可稱爲「對華工作參謀本部」、俾統一日本在華活動之指導機關、其他方面則謂川越因鑒於日本軍民方面均嫌其軟弱、表示不滿、且在最近議會開會時、甚至對渠抨擊甚力、殊非川越意料所及、故川越此次歸國、除報告中國現狀、並向當局提出其本人關於對華政策之意見外、其主要動機、乃在讓賢云、

本報南京十七日電 川越大使定二十二日或二十三日赴滬、清理滬辦事處事務、並與二十八日抵滬之參事官日高會見、下月二日返國、赴滬後不擬再來京、川越定下週一二謁王外長辭行、

中央社南京十七日電 駐京日大使館方面息、新任日使館參事官日高信六郎、定念八日抵滬、川越大使念二念三日先行赴滬小住、與日高參事官在滬會見後、於五月二日乘輪歸國、十七日上午十一時半、川越偕清水秘書至官邸訪汪主席辭行、川談約一時許辭出、下午三時半復偕清水至實部訪部長吳鼎昌、談約半小時辭出、聞川越定十九日至外部訪王外長、作歸國前之會見、

本市息 日大使川越茂、定下月二日乘長崎丸回國、已由日領署證實、但傳川越將被調回國、而由前此來華之經濟考察團長兒玉謙次繼任之說、記者曾詢之在京某外交家據謂、日大使之是否更迭、須視日外交方針如何轉變與否而定、然日外交方針之如何、則又須視其特別議會之結果如何爲定、兒玉來華非不可能、川越爲人好靜少動、與我國感情尙稱融洽、其能度並非如外傳之激烈、不過與軍部方面、較爲接近、故得軍部相當之信任耳、

同盟社東京十七日電 擔以駐華日本商工會議所聯合大會建議案回國向各界陳情之上海日本商工會議所會長吉田氏、現以歸國之要務業經辦竣、訂於十八日午後起程返任、

川省請發行振災公債千五百萬元
昨電蔣院長及政院鑒核
朱慶瀾昨晚返滬明飛川

中央社成都十六日電　劉湘以川省旱災、日益嚴重、行政院批發之百萬振債、尚感不敷、十七日電呈蔣院長暨行政院、請再發行川省振災公債千五百萬、年息六厘、分九年償還、其基金年需二百四五十萬、建議以下列方法籌撥之、（一）念四年整理川金融庫券、已於念五年二月掉爲乙種統一公債、此中因延期還本付息、按念五念六兩年度所列預算、可餘三百萬、即在此餘數中提出一部份、作爲基金、（二）川省鹽稅每年實收約二千四百餘萬、本年一月一日起、對奉巫八場、每担加稅五角、又應徵收七十七萬、除預算所列各項開支經費、與四種專款共二千零七十萬外、約盈四百餘萬、或以此盈餘之一部、提作基金、又劉除電中樞准再發行振債外、並定十九日下午二時召集省會各機關法團及新聞界、在省府公共會議、共籌急振辦法、

本報南京十七日電　朱慶瀾十七日晨由滬抵京、訪吳鼎昌、對入川放賑有所商洽、下午訪魏道明、對賑務有所報告及請示、朱定十七日夜車赴滬、處理一切後、十九日由滬飛川、決以現款九十餘萬賑川、但災區遼闊、賑款不敷、朱到川後、擬請劉湘再設法勸募二十萬、俾澈底救濟、

中央社南京十七日電　朱慶瀾十七日晨由滬乘車返京、下午四時許赴行政院訪何廉、商討賑濟川黔等省災情辦法、定十七日晚赴滬、一二日內即由滬乘歐亞機逕行飛川、勘察災情、散放賑款、中央撥賑川災之公債一百萬、即可在滬售出、俾朱攜現款入川辦急賑、

前越督范連尼 拜會余漢謀吳鐵城 並致祭七十二烈士墓

中央社廣州十六日電　前越督范連尼、十七日晨偕秘書盧陵、及法領艾南、非正式拜會余漢謀、吳鐵城、下午至黃花崗致祭七十二烈士、晚應余漢謀吳鐵城歡宴、

喜饒昨在中大講演

中央社南京十七日電　西藏大格喜饒嘉錯、十七日下午五時在中大致和堂作第二次講演、聽衆二百餘人、講題「西藏各派佛學思想」、作有系統之分析、歷一時餘始畢、聽衆極表欽佩、

僑教講學員昨北上

中央社南京十七日電　僑校教職員講學會會員、遵照該會原定計劃、已定十七日下午四時念分乘平浦車赴平青考察教育、過曲阜泰安、將下車游覽、

杜延年昨赴甘放賑

中央社西安十七日電　賑務會特派甘青兩省放賑專員杜延年、十七日晨率隨放員十餘人離陝赴甘、約念二日可到達、俟下月初賑款匯到、即開始發放、

京滇週覽團抵沅陵

中央社沅陵十七日電　京滇週覽團十七日晨離常德、午過茶菴舖遇雨、繼續西行、山道崎嶇泥濘、車行甚險、歷三小時許、始安然出山、抵沅陵、十餘萬民衆出城歡迎、並有苗民裝演舞劇迎風、各團員倍感興奮、該團晚留宿興間、定十八日晨赴興江、何鍵陪來、據談、湘西山嶺重重、地方則安謐異常、本人數年未來此、今見農民努力耕耘、安居樂業、甚爲欣慰、湘西鑛産豐富、切盼中央早予開採云、

中央社長沙十七日電　京滇公路週覽團十六日宿常德、十七日晨由常德出發、經桃源、晚宿沅陵、開沿途經過民衆熱烈歡迎、汽車行駛安全、羅壽頌率屬歡迎、又銓敘部登記司長楊康在湘公畢、隨週覽團由湘赴黔考察、黔省派蕭蔚民來芷江迎接、

桂考察團昨到漢

中央社漢口十七日電　廣西國內考察團十七日晚由汴到漢、鄂省府當晚八時在銀行公會設宴歡迎、何成濬郭懺定十八日午宴、該團在武漢擬留一星期、考察畢赴贛赴川、刻尚未定、

劉湘昨遵行六項辦法
調重慶某部移防永川
賀國光日內即飛返渝

中央社成都十七日電　賀國光來蓉與劉湘迭次會晤、結果圓滿、關於中央所指示六項意見、劉已遵照辦理、特於十七日電呈蔣委員長報告遵辦情形、同日由綏署以命令調駐重慶某部隊移防永川一帶、賀在蓉再留一二日、即飛返渝、

中央社南京十七日電　關吉玉、劉航琛、此次來京接洽編製川省念六年度國省聯合預算事、已有相當結果、定下週返川、

我國每日物價指數
▲由三月念八日至四月三日

中央社南京十七日電　國民政府統計局所編三月念八日至四月三日中國每日物價指數、茲發表如下、念八日總指數一五六、四九、滬一三五、二六、漢一二九、一八、粵一六九、四九、津一五〇、五九、念九日總指數一五六、四六、滬一三五、三二、漢一二九、五五、粵一六九、三一、津一五〇、二六、卅日總指數一五七、五五、滬一三五、五一、漢一二九、八五、粵一六九、四〇、津一五一、五六、卅一日總指數一五六、四九、滬一三五、六二、漢一二九、九四、粵一六九、四三、津一五〇、三八、一日總指數一五六、六三、滬一三五、五七、漢一三〇、粵一六九、八二、津一五〇、四二、二日總指數一五六、七八、滬一三五、六八、漢一三〇、〇〇、粵一七〇、〇一、津一五〇、五六、三日總指數一五六、七三、滬一三五、五六、漢一三〇、一七、粵一六九、七六、津一五〇、五六、本年三月平均總指數一五五、〇四、滬一三四、二六、漢一二九、四五、粵一六八、八一、津一四八、四〇、念五年三月平均總指數一二九、二四、滬一一六、九五、漢一一三、四二、粵一三九、〇四、津一二八、九六、

日軍用機昨又飛青

中央社青島十七日電　有日本軍用機一四零號、由津飛抵青、載來日人鈴木一名、該機旋於十二時三十分載日人大橋前田二名飛返津、

中央社天津十七日電　日駐屯軍參謀長橋本羣、前回國出席師團長會議、現尚留東京、向外務陸軍兩省有所請示、預定日內啓程赴大連、本月念一日可返津、

中央社天津十七日電　駐津日領事岸偉一、十七日晨搭長城丸抵塘沽、即換乘平榆車來津、當謁堀內報告回國向外務省接洽情形、並傳達意旨、

大角在漢檢閱日軍

同盟社漢口十七日電　特命檢閱使大角大將之蒞漢第二日、於午前檢閱第十一戰隊旗艦「八重山」號以次之「安宅」「保津」「比良」「小鷹」一各艦及陸戰隊、自午後一時檢閱陸戰隊之指定演習、四時面試將校、七時至日本人俱樂部與官民紳商懇談、並聽取實地情況、

日駐瑞典公使白鳥定期來華

同盟社東京十七日電　日本駐瑞典公使白鳥敏夫、定於本月二十日左右赴「滿洲國」後、轉往中國視察各地情形、經一月半後回國、

中央各機關所屬機關統計組織
國府令發飭屬知照

中央社南京十七日電　國府頃將主計處所訂之中央各機關所屬機關統計組織與辦事通則十五條、令發直轄各機關飭屬知照、

京防空會會員赴各機關學校演講

中央社南京十七日電　京防空會爲使公務員學生民衆深切瞭解防空意義、及灌輸防空智識與技能起見、定十九日起敦請該會各指導會員、分赴各機關學校演講、並由該會正副會長馬超俊谷正倫王固磐袁野秋在中央廣播電台廣播講演云、

編製國民歌曲集
中宣部會同教部決定辦法

中央社南京十七日電　關於編製國民歌曲集一案、業經中央宣傳部會同教部決定辦法三項、其中關於徵集民間舊有流行曲譜一項、十七日由教部通令各教廳局遵辦、

時人行踪

中央社南京十七日電　魏道明日前赴浙代表行政院弔奠蔣錫侯之喪事、畢、十七日晨返京到院辦公、

中央社南京十七日電　周詒春日前赴滬、處理溫溪造紙廠籌備事宜、茲以公畢、十七日晨由滬返京、

中央社漢口十七日電　漢市長徐國楨、十七日晚偕夫人乘瑞和輪赴滬、吳氏臨行語中央社記者、此次赴滬杭、係考察地價稅及公民訓練情形、約需半月返漢、漢市地價稅千分之十四、實較滬杭兩地爲低、又吳氏請假期間、市府事務由秘書主任范實代行、

中央社漢口十七日電　新任江漢工程局長范熙績、十七日上午十時先行到局接收視事、

中央社西安十七日電　李儀祉念一日入京、報告陝水利發展情形、並應陳果夫約、就便商洽導淮入海工程、

中央社徐州十七日電　省振務委員長常志箴、十七日晨到徐、晚赴濟向魯省爲豫西災民乞振、

中央社濟南十七日電　省府派定建廳技正曹瑞芝李象震、參加冀魯豫三省黃河虹吸工程勘察團、曹等定十八日赴汴、

中央社青島十七日電　葛光庭十七日晨返青、開膠路事已經政院批准、將由外部與日使議判一切、又膠路委員翟士傑十七日下午三時乘中航機飛京、向鐵部請示要公、

中央社青島十七日電　法國遠東艦隊司令培斯德舉、乘旗艦拉姆達比甘號、並率巡艦三艘、十七日晨九時抵青、培氏於十一時赴市府拜會沈市長、沈於下午四時往法艦答拜、

中央社北平十七日電　聞承烈十七日午抵平、據談、余此來係代表韓主席謁宋委員長致候、稍留即返濟、韓精神亦甚佳、魯省地方安謐、

中央社廣州十七日電　桂鹽務辦事處主任姚觀順、十七日入桂、

中央社廣州十七日電　中央航空學校校長陳慶雲、定二十日赴港乘塔夫脫總統號輪北上履新、

平學界觀光團抵桂

中央社桂林十七日電　平學界組織之湘鄂桂粵觀光團、十七日抵桂、下榻葉羣社、該團一行十八人、由白鵬飛率領、晉謁各當局、並擬定日程、以便遊覽參觀、

海河泥沙近大減
▲吃水十七英尺輪船進口

中央社天津十七日電　海河深度、近因上游永定河泥沙大減、情形日趨良好、十七日有吃水十七英尺之輪船進口、直開抵津市、爲兩年來所未有之現象、海河工程局現仍派員挑挖兩岸淤泥、預料今年海河航運當日有進步、

中國西方語文學會津分會昨開會員會

中央社天津十七日電　中國西方語文學會津分會、十七日下午二時在甯園開第一次會員大會、出席會員三十餘人、由柳無忌主席、除報告會務外、並對中等學校外國語課程之分配、及會考時英文命題等項、有所討論、定下月念九日開第二次大會、繼續研究、擬定標準、送請主管當局參考、

吳佩孚昨六四壽辰

中央社北平十七日電　十七日爲吳佩孚六十四壽辰、何部長代表嚴寬、張學良代表米春霖、及宋哲元、傅作義、秦德純等軍政要人、均往祝賀、

劉峙派員到徐 祭第一軍烈士公墓

中央社徐州十七日電　劉峙派綏署參謀處長彭進之、高級參謀李思愬、十七日晨由汴到徐、致祭第一軍烈士公墓、胡宗南派副軍長范漢傑、率一軍官兵暨徐海警備司令部官兵陪祭、彭等當晚返汴、

粵航政局安全會議

中央社廣州十七日電　粵航政局定念日召開海上安全會議、各航政局暨各商輪輪主、均被邀請出席、

上海律師公會召集春季會員總會通告

日期　本年四月念五日（星期日）下午二時

地址　虞洽卿路甯波同鄉會

事由　報告會務改選職員

附啓　凡會員不繳經常費滿四個月者統限於本年四月十八日以前將欠費繳清逾期即行呈報退會

遺失匯票聲明

茲在途遺失漢口松茂長支申變昌兌批同鴻祥莊外字第一四七號四月十五期國幣一千元又第一六七號同期國幣五千元除向漢口松茂長申變昌號及鴻祥莊掛失止付並向申漢法院市商會銀錢業公會備案外特此登報聲明作廢　和豐莊啓

上海市社會局（爲修正戲曲唱片審查規則）布告
市字第九五〇三號

案查本市戲曲唱片審查規則，業由本局修正呈奉市政府核准施行在案．嗣後本市各團體各學校，各娛樂場所及唱片公司等，於演唱戲曲或灌製唱片時，務須遵照辦理，不得玩忽，合行抄錄是項修正規則公布於後，仰各遵照，毋違，切切，此佈．

附錄修正上海市社會局審查戲曲唱片規則

中華民國二十六年四月十五日　局長潘公展

第一條　上海市社會局審查戲曲唱片規則

第二條　凡在本市公演話劇，歌劇，詞曲，雜要及其他戲曲或製售唱片．（以下簡稱戲曲或唱片）均須依照本規則之規定，稟請上海市社會局（以下簡稱本局）審查．凡戲曲或唱片設計編排或灌音時，編製人（如係法人，應載明其名稱及事務所在地，並其代表人之姓名住址．）應於兩星期前備具聲請書二份，並將戲，籍具詳細說明書或原劇本（話劇必須呈送原劇本）及演唱人員姓名單各四份，送請本局審查；經核准後，方得排演或灌音；如有令飭修正之處，亦必須遵照修正排演或灌音．

第三條　凡經核准排演之戲曲，灌製之唱片，於公演或發售前一星期由編製人或持有人備具聲請書二份，聲請本局複查．但在本規則公布施行以前排成之戲曲，灌製之唱片，應依照第二條之規定辦理之．

第四條　凡戲曲或唱片有左列情形之一者，得予獎勵．
（甲）發揚愛國思想，喚起民族精神者；
（乙）提倡固有道德，有益社會風化者；
（丙）表演藝術，優美高尚者．

第五條　凡戲曲或唱片內容有左列情事之一者，應予禁止或修正．
（甲）違反黨義及損害國體者；
（乙）妨害風化及公安者；
（丙）提倡迷信邪說及封建思想者．

第六條　凡未經審查核准之戲曲或唱片，不准公演或發售．

第七條　凡經核准之戲曲或唱片內容如有變更時，應重行呈請本局審查．

第八條　凡經核准之戲曲或唱片，如發現與原審查者有不符之處，得立即禁止其公演或發售．

第九條　凡公演話劇，不論該劇本會否經人排演，必須依照第二條之規定辦理之．

第十條　凡各公共娛樂場所及唱片公司，在公演或灌音時，本局得隨時派員復查或糾正之．

第十一條　本規則如有未盡事宜，得隨時修正之．

第十二條　本規則自呈奉市政府核准之日施行．

訂婚啓事

李如英　蔣文玉　訂婚啓事

承蒙夏慶麟王培森二先生介紹、並經家長之同意、謹於四月十八日在滬訂婚、特此敬告親友

訂婚啓事

于一江　須占安　訂婚啓事

我倆承王寄一溫應彪兩先生之介紹、得雙方家長之同意、謹於四月十八日在滬訂婚、特此敬告親友

實業公報

本報公載關於農林鑛產工商法規公牘統計命令勞工牧漁註冊公告等項、每星期一出一次、全年定價大洋五元、郵濟在內、每册零售大洋一角、凡關心實業建設事業者均應置購一份以資參考、如荷訂閱、逕請向實業部總務科本編輯處接洽可也

洋裝四部備要
聚珍倣宋版精印

第三期書業已出版
全書未出齊前　減低定價　續售預約

（內容）四部要籍，大體完備。全書三百五十一種，都一萬一千三百〇五卷，均係根據最精善本刊印，集國學之大成。

（點句）初學應讀之十三經古注、四書集注、二十四史、通鑑、國語、四十子及詩文詞總集，特聘國學者宿詳加點句。

（印刷）本書特選用橡皮機精印。橡皮機向來用以精印有價證券，細如毫髮，不生變動，且墨色飽滿，毫無模糊之弊。

（用紙）用火橡皮紙，紙面潔白無光，不致有損目力，且紙質堅韌，歷久不變色，與報紙或道林紙之易於脆裂者不同。

（裝訂）續售預約分兩種裝訂：甲種布面金字本，乙種布面印字本，均加工裝訂，切合實用，且堅牢精美，兩有之。

（册數）全書混合裝訂，各以類從，取其攜帶便利，亦可插架，檢取整齊。甲乙兩種各分訂一百册，式樣可任意陳設。

（售價）本書原應各校及各團體之需求，故定價特別從廉。茲爲普及起見，將再行減低，續售預約，便宜無比矣。

（分組）圖書購置，貴適其當，本書雖以整部要售，但爲各界讀者之需求計，特分爲四組，俾購者不致有購置複本。

書別	說明	種別	裝訂	册數	原定價	改定價	現售預約	掛號郵寄費
全書	四部要籍大體完備凡三百五十一種一萬一千三百〇五卷其中點句者占二分之一強	甲種	布面金字本	一百册	七百二十元	五百六十元	三百九十二元	四十元
全書		乙種	布面印字本	一百册	六百四十元	五百元	三百五十元	三十五元
全書・除二十四史	內容與上書同惟除去二十四史備已有廿四史者不致重置點句册數同前	甲種	布面金字本	七十八册	五百七十二元	四百四十六元	三百十二元二角	三十二元
全書・除二十四史		乙種	布面印字本	七十八册	五百〇八元	三百九十六元	二百七十七元二角	二十八元
二十四史	凡三千二百四十卷無論正文註釋全部詳加點句極便閱覽實爲印行二十四史之創舉	甲種	布面金字本	二十二册	一百四十六元	一百十四元	七十九元八角	八元
二十四史		乙種	布面印字本	二十二册	一百卅三元	一百〇四元	七十二元八角	七元五角
點句本	全書一百二十六種均初學所應讀全部詳加點句二十四史全部包含在內	並裝		一百十九册	三百六十五元	二百十元	一百五十四元四角	十五元

第三期出書二十八種計精裝本十五册並裝本三十九册書名列左

春秋左傳注疏・春秋公羊傳注疏・春秋穀梁傳注疏・孝經注疏・論語注疏・孟子注疏・爾雅注疏・宋書・南齊書・梁書・陳書・魏書・北齊書・周書・隋書・資治通鑑・附通鑑目錄・朱子大全・騎省集・和靖詩集・蘇學士集・宛陵集・司馬文正集・歐陽文忠集・元豐類藁・臨川集・駢體文鈔・六朝文絜・經史百家雜鈔

▶已出書一百六十種惠訂時隨發◀

中華書局謹啓

（丁204）

所得稅事務處組織章程
全文凡十五條財部以部令公布

中央社南京十七日電　財部頃制定所得稅事務處暫行組織章程、以部令公布、並已呈奉院令核准備案、全文凡十五條、該處設正副處長各一人、簡任、下分三科、第一科掌各類所得稅之調查徵收審核及免稅退稅補稅等事項、第二科掌稅款之計算發賬稽核及一切會計統計等事項、第三科掌所屬各機關設置人事調勤考績、及收發保管印信典守、公報編輯庶務出納及其他不屬於各科事項、各科設科長一人、薦任、共設科員卅人至四十八人、助協員八人至十二人、委任、另設秘書、審議、視察各二人、薦任、專門委員四人、聘任或派充、並得酌用雇員、此外、又規定在各省市區得設所得稅稽徵局、其組織另定、

陝甘路客運將通車

中央社西安十七日電　陝甘兩省公路客運、定念一日通車、自西安至天水、票價定十三元六角三分、陝公路局決派車六輛行駛、

正太路將劃歸平漢路管轄
▲道清支線道楚段通車

中央社鄭州十七日電　道路息、正將劃歸平濮路、與鐵道部接洽歸併辦法、平漢路道清支線道楚段、十六日起通車、按該段計分潛縣、十村、小槐、永建、以黃、楚旺等六站、

渭河橋五月底可落成

中央社西安十七日電　隴海西段工程局長洪觀濤、頃由咸陽歸來談、渭河橋正積極建築中、約五月底可落成、

浙各縣清丈用航測
俟儀器購到即開始工作

中央社杭州十七日電　浙省未辦清丈各縣、現決用航空攝影測量、並擬施行重力及磁力測量、以爲探驗地實開發鑛產之先導、同時並注意水華測量、凡太湖錢江甬江甌江飛雲江蠡江各水流區域測量、設水準控制系、一俟儀器購到、即開始工作、預期三年完成、

徐州疏導廢黃河

中央社徐州十七日電　徐埠當局疏導附郊廢黃河、徵工挖掘、由各鄉鎮長開始動工、預計本月底完成、

應美總統邀請
比相齊蘭將赴美
討論振興世界貿易辦法
調查減關稅工作已準備

國民新聞社比京十六日電　比首相齊倫今日通知內閣、稱彼已接受美總統羅斯福之邀請、將於六月十日放洋赴美、約勾留三星期返國云、

中央社華盛頓十六日路透電　比首相齊蘭將於六月間來美、其名義雖爲親來接受普林士頓大學贈予之名譽學位、實際擬藉此行與羅斯福總統討論振興世界貿易之辦法、羅總統今日與新聞訪員作例行每日談話時、曾表示願與比相一晤、國務院雖稱對於比相此行之目的、並不知情、但據比京傳來消息、齊蘭擬至華盛頓討論振興世界貿易之方法、如此行達到所抱之志願、則或將召集世界經濟會議云、

中央社比京白魯塞爾城十七日哈瓦斯電　齊蘭總理將於最近時期內前往美國、會晤羅斯福總統及其他要人之一說、頃已由官方予以徵實、據官方人士宣稱、齊蘭總理赴美國後、當與美國當局研究去年美比兩國所訂商約之實施問題、並當於六月二十一日參加美國普林士頓大學年會、由該大學授以名譽文學士學位、至於英法兩國政府委託齊蘭總理調查解除國際貿易障礙之可能一事、總理已命其弟摩里斯齊蘭（曾任奧國銀行所聘之國聯會顧問）進行各項準備工作、摩里斯齊蘭業已於上星期在倫敦會晤英國政府財政顧問李滋羅斯爵士、及英國外務部、商務部、財政部官員、並將於下星期一日前往巴黎、繼復赴其他各國首都舉行調查云、

義正準備
大規模外交活動
擴展中歐多瑙河各國勢力

中央社羅馬十七日哈瓦斯電　義國現正準備大規模之外交活動、藉以擴展其在中歐洲與多瑙河流域各國之勢力、其所採之方式、則擬先後與德國、與奧國、南斯拉夫、阿爾巴尼亞、羅馬尼亞、土耳其等國政治家進行談話、俾克交換意見、達到目標、例如德國航空部長戈林將軍定於本月下旬來此聘問、與首相墨索里尼會晤、奧國國務總理舒斯尼格亦定於本月二十二二十三兩日在義國威尼斯城與墨索里尼舉行談話、聞義國認爲若令奧國擔任德義兩國間之聯鎖、則奧國內部親德份子之勢力勢必增強、此於義國不利、故不如由義國與中歐各國直接談判之爲愈、此外關於阿爾巴尼亞問題、義南兩國上月所成立之政治經濟協定、並未加以提及、南斯拉夫國務總理兼外交部長斯多瓦的諾維區現定於本月三十日來此、即欲與義國簽訂一協定、用以解決阿爾巴尼亞問題、俟此項協定成立之後、義國外長齊亞諾伯爵即當親訪阿爾巴尼亞京城、復次、土耳其國務總理伊斯美、外交部長魯舒第近曾訪問南斯拉夫京城、此乃欲藉兩國爲媒介、以謀義土兩國之接近、至於義與羅馬尼亞兩國相互接近之舉、雙方亦已在積極考慮中矣、

埃及法庭問題
各關係國已妥協
並擬定一種條文

中央社瑞士蒙德婁城十六日哈瓦斯電　國際會議總委員會所屬法律股員會頃於本日討論埃及國撤廢領事裁判權問題、及本國法庭與會審公堂職權分配問題、當經成立妥協、並擬定一種條文、主張會審公堂與本國法庭職權應絕對平等、此項條文、將於本月念日提付總委員會加以討論、

南土兩國討論
四國地中海公約

中央社莫斯科十七日路透電　據眞理報消息、南斯拉夫國與土國今日在貝爾格勒討論義南希土四國地中海公約事、該報並稱、前曾有締結此約之運動、但卒歸失敗、因南國前外相蒂杜樓斯哥主張羅馬尼亞加入而義國不予同意也、今乃拋棄羅國而續中前議、此種締結兩方面條約之計劃、殊堪痛恨、以其危及和平也云、

以犯擾亂社會秩序罪
匈捕國社黨領袖
德國社黨黨員在阿根廷被殺

中央社匈京十六日路透電　新任內務部長史才爾已下令清除匈牙利之國社黨、現捕獲國社黨領袖史柴拉宇少佐與其他念四人、將控以犯擾亂社會秩序之罪、並曾窮搜該黨總部、獲有彼等犯罪之證據、按史柴拉宇少佐所組織之黨、一切全倣國社黨之程序、

中央社阿根廷京城十六日哈瓦斯電　德國國社黨黨員李德耳、曾任海外德國人協會阿根廷分會會長、昨晚間在附近聖馬丁鎭返其家中時、頃被不知姓名者兩人開槍射擊、當受重傷、未幾、即在此間醫院內斃命、據聞臨死之前、曾向警察有所陳述、但其內容尚未發表、又據聖馬丁鎭警署消息、此案係以盜竊爲惟一動機云、

中央社柏林十六日哈瓦斯電　德國國社黨李德耳被戕消息傳至此間之後、國社黨人士極爲憤激、各報均用大字標題發表此項消息、並以此案與國社黨瑞士支部部長古施脫洛夫去年在瑞士達伏斯城被暗殺一事互相比擬、謂均係共產黨猶太人反德國煽惑行運之所致、國外黨務組主任博勒頃亦發出詞句激烈之宣言、外交部長牛賴特則電令駐阿根廷大使向李德耳夫人致唁、

羅王弟被逐出國
鐵衛團陰謀不軌
保守黨與農民黨等妥協 樹統一陣線對付鐵衛團

中央社巴黎十七日哈瓦斯電　據報頃登載倫敦消息稱、羅馬尼亞國王弟古拉斯親王近因與平民女子結婚、而拒不取銷婚約、致被王室委員會譴

爲庶民之後、該國法西斯派（鐵衛團）聞有藉口此事陰謀不軌之虞、御醫蓋洛泰教授暨其助手范爾魯達博士並已以危害國家安全嫌疑、被捕入獄、查鐵衛團領袖哥特勒亞努素來左袒尼古拉斯親王、近曾揚言政府若果迫令親王出國、則該團不惜出以武力行動、同時右派要人前國務總理馬飛予聞亦贊成鐵衛團主張、而要求國王卡爾與其情婦嵗貝斯哥夫人脫離關係、（按卡爾王前爲儲君時、亦曾因眷戀嵗貝斯哥夫人而一度放棄承繼權）但保守黨領袖價利貝斯哥則已與農民黨社會黨成立妥協、俾由各該黨樹立統一陣線、以對付鐵衛團云、

瑞典挪威等國
即將訂協定
談判互通軍備消息
現已達到完成階段

國民海通社瑞典京城十七日電　據此間官方宣稱、瑞典、挪威、比利時、荷蘭、芬蘭等國進行互通軍備消息之談判、現已達到完成階段、即將簽訂協定、聞尚有其他國家、被邀加入云、

西政府軍佔領
迦拉瑪首道防線
阿拉貢前線雙方各稱勝

中央社馬德里十七日哈瓦斯電　國防委員會頃發表公報稱、馬德里城附郭前線戰事並無變化、東南面迦拉瑪河前線、叛軍委棄第一道防線而退、當由政府軍予以佔領云、

中央社馬德里十七日哈瓦斯電　政府軍當局頃發表公報稱、我軍昨在東北面阿拉貢省前線、以空軍爲掩護、猛力進攻、當將維斯台多與里東兩村、暨戈爾多山各軍略要點分別予以佔領、並擊落叛軍飛機一架、死傷多人、此外叛軍炮隊、廣續轟擊京城、並在西郊曼柴那里斯河面所搭之浮橋、即用以通往大學區者、業由我軍炮隊予以擊燬云、

中央社西班牙薩拉蒙加城十七日哈瓦斯電　國民軍當局頃發表公報稱、政府軍昨在阿拉貢省前線一帶、以空軍爲掩護、進攻戴魯埃爾城、當由吾軍予以擊退、並擊落其飛機三架、至馬德里附郭、西北部沃維都城暨南部考茨白城前線、僅由雙方以步槍互擊、北部比斯卡省前線、則因氣候惡劣、雙方均無動作云、

比爾波港被銷後
西政府軍需粮孔亟
政府要人會集討論

中央社聖若安特魯士十七日路透電　西班牙國民軍對比爾波港所施之封鎖、現已使守軍受重大之影響、守軍當局爲急欲得粮食起見、現允以特別酬勞金給予衝破封鎖線將貨運入港內之英商船船長、如能立即駛入、允給五千佛郎、延遲一日減少一千佛郎、

中央社巴黎十七日路透電　據比爾波傳來消息、巴斯克與瓦倫西亞兩政府要人、今日集議、討論西班牙北部因國民軍封銷而起之缺粮問題、

俄請美供給造艦材料
美已拒絕
因將引起不利局勢

中央社華盛頓十六日路透電　國務院今日宣露蘇聯政府近曾請美國公司兩家、供給裝置十六吋口徑大炮新式主力艦一艘所需之材料設計與裝備、而擬在蘇聯船廠集合以成之、接此探詢之二公司、曾於三月初商諸國務院、維時日本猶未聲明不贊同大炮口徑以十四吋爲限之建議、國務院反對此項交易、因戰艦炮位之最大口徑、仍爲國際討論之事件、美國若供給蘇聯所需之武器、則將引起一種不利於美國之局勢、國務院反對之另一原因、爲此項交易之合同中、會規定製造家應先將鐵甲與大炮交由美國海軍試驗、殊背美政府完全不與聞提倡軍火輸出貿易之政策也、

國民新聞社巴黎十七日電　蘇聯現正與法美談判、俾得利用法國船塢與美國工程師建造軍艦、以與日本相敵、法國工業已接得蘇聯請求、准聖那才爾、白勒斯特及勒哈佛三港造船廠承造蘇聯軍艦、此間海軍官員宣稱、法國不致允諸蘇俄所請、蓋法國造船廠在今後五年內、趕造本國軍艦尚慮不及、無暇兼造外國軍艦、況鋼鐵缺乏、亦爲一大困難、海軍專家以爲蘇聯如欲建造海軍、至少須歷時十年、經費美金二萬萬元、始能與日本並駕齊驅、另據倫敦消息、蘇聯或將覓求美國工程師、襄助建造三萬五千噸戰鬥艦二艘、美國特使台維斯及美國駐英大使館海軍參贊維爾生上校、會於星期三與蘇聯駐英大使梅斯基聚餐、台維斯旋復與英海相霍爾會晤、聞曾對於日本海軍問題交換意見、並聞蘇俄尙須建製萬噸巡艦十艘云、

賀爾勸告各海軍國
避免無限制造艦競爭
若續造新艦人民將不勝重負
訂立國際間協定並非不可能

中央社倫敦十七日路透電　英海相賀爾昨晚在皇家海軍建築工程隊宴會上演說、對於世界海軍建築之計劃無限制之爭競、表示嚴重之憂慮、並籲請世界海軍列強、應顧及海軍無限止建築所釀成之重大負担、而明瞭非陸空軍國際間協定之訂立及保持、并非不可能之事、各國應再加考慮、倘戰艦之大小不加限制、並繼續建築新艦、則人民肩上之負担、將屆於不可忍受之地位、若以英國而論、對於前此擬具之倫敦海軍協定、甚願加以批准、而所以遲遲尚未批准者、不過欲使多數海軍國加入合作耳、再則英美間之競爭、現已永遠不致再見、英德間亦有協定訂立、可望相安無事、俱屬可喜之事、賀爾稱彼覺英日間之往昔關係、殊無可恢復之理由、如最近英日間障礙感情之事變、亦已和平解決、使彼愈生無窮之希望、按賀爾氏所稱障礙感情之事變、係指台灣基隆事件而言也、

日美航空郵政
將實行聯絡
較輪運可縮短三四天

同盟社東京十七日電　飛渡太平洋由日本經馬尼拉、瓜木、火諾魯魯而至舊金山之航空郵政、現已得到連絡、因美之太平洋定期航空、其郵務歷來爲舊金山與馬尼拉間、其後則由馬尼拉延長至香港、而香港方面則有中國郵政之連絡、故遞信省爲發往菲律賓、瓜木、夏威夷、美國等處之郵件計、已與關係方面協議、茲將各項手續辦妥、自本月底或五月初即可實施郵政上之連絡、日本與上海間雖由船舶遞送、大致航空信件自東京至馬尼拉爲五天、至瓜木爲六天、至火諾魯魯爲八天、至舊金山爲十天、當可寄到、此種情形、較之船舶大致可縮短三天至四天、由日本發出之航空信件、其基本郵費二角在內、上海香港間之航空郵費仍照從前規定之八角、至馬尼拉再加二角五分、瓜木另加七角五分、火諾魯魯另加三角五分、至舊金山則另加二元三角五分、即成爲實際上之航空郵資、

日本總選舉戰
左派佔優勢
已派候選人七十名
右派戰線難望統一

同盟社東京十七日電　各方面因現在左右兩派思想對立、豫想今次總選舉之際、左右兩黨陣營之對立、必爲激化、然在各政黨殆已推出候選人之今日觀察情形、社會大衆黨及日本無產黨等左派政黨推出候選人約達七十人、氣勢甚熾、然主張日本主義之右派政黨候選人數、爲三十八人、不過佔左派之三分二而已、故左右兩派之抗爭、暫無激化情形、且日本主義團體中、立憲正養會、皇道會等、自稱其爲右翼陣營中特別存在、故選舉戰時、右派戰線難望統一、但由右翼五團體組織之時局協議會已經推出公認候選人十三人、企圖多數同志當選、以期徹底實行日本主義運動、因此一般人豫想左右兩派之抗爭將於總選舉完畢後、漸次激化云、

日陸軍提倡
高級國防論
依國防六年計劃
謀再編產業部門

同盟社東京十七日電　日本輿論傳陸軍當局至七十議會後半拋棄其從來主張之廣義國防、而提倡狹義國防論、陸軍當局對於世間此種評論而始終嚴守沉默、未曾發表任何意見、至今日、然自從杉山陸相在東京鄉軍人懇談會席上演說後、陸軍反駁部外評論者之傾向、漸次顯著、據一般觀察、陸軍完全拋棄廣義國防觀念中爲重要項目之安定國民生活問題、而採用狹義國防觀念、專爲直接的軍備擴張、然陸軍現欲明白表示態度、應脫離從來國防論所揭抽象的安定國民生活論之規範、而提倡高級國防論、即由具體的實踐、依國防六年計劃、企圖日本產業部門之再編製、擴大生產力、以平衡國民負担與保障國民生活之同時、將兩點[illegible]

英工黨議員
藍斯白雷啓程赴德
明日晉謁希特勒
談促進世界和平

中央社倫敦十七日路透電　英國國會工黨議員藍斯白雷今日啓程前往柏林、將於本月十九日進謁德元首希特勒專談促進國際和平事、按藍氏前曾在美國開始其和平運動、後在英國復致力於和平、此次赴德、係抱和平使命、擬與德元首討論如何致世界於和平之方策、

皖贛紅茶貸欵貸出
首批新茶准下月初運滬

中央社蕪湖十七日電　皖贛紅茶貸款、照去年辦法、略加修正、經交通銀行、及兩省銀行派員赴產區、審查登記畢、二百五十萬已全部貸出、首批新茶三千五百箱、准下月初運滬、屯蕪公路購車念輛、準備運茶、江南鐵路亦派員赴屯溪接洽運輸事宜、因天氣晴暖、皖南北新茶出貨漸多、各地茶行爭先收買、供不應求、

晉陝禁毒運動

中央社太原十七日電　十八日本市及各縣鄉鎭均舉行除毒運動大會、本市各機關學校團體派員參加、一週內焚燬毒品、下月初實施普查、

中央社西安十七日電　陝省禁烟委員會、爲加緊工作、決擴大組織、刻正會商中、下月初可實現、

皖推廣改良棉豆

中央社蕪湖十七日電　省府在皖西北推廣改良棉豆數十萬畝、由建廳派員攜種子前往發給農戶播種、并設全省推廣棉豆管理處、主持進行、各縣推廣區面積達五萬畝以上者、設辦事處一所、五萬畝以下一萬畝以上者、設辦事分處一所、

四省特展品今運湘

中央社廣州十七日電　粵四省特展品定十八日運湘、參加下月一日在湘舉行之特展會、建廳派廖朗如何永亭、馮仲璞、念二日偕各廠商入湘出席、

粵市人口統計

中央社廣州十七日電　廣州市三月份人口統計、一·二一七·八〇七人、較上月增四二·六七八人、外僑五三三人、較上月減四八人、

粵舉辦蔗農貸款
第一期二百五十萬

中央社廣州十七日電　粵工業管理處、舉辦蔗農貸款、第一期二百五十萬元、蔗農申報請貸者極踴躍、

汕廈福設商檢分局

中央社廣州十七日電　廣州商品檢驗局呈准實部、設立汕頭廈門福州三分局、局長委定汕頭陳揚傑、廈門蘇桐、福州徐宗穆、三員十七日已分別起程赴任、

汴舉行獻機命名禮

中央社開封十七日電　河南獻機命名典禮、十七日晨十時在南關機場舉行、各機關放假、全市懸旗、到三萬餘人、商震主席、首報告籌款購機經過、次講民衆輸款獻機充實空防意義、與復興民族關係及擁護領袖、演說畢、領導至機前行擲瓶命名禮、旋由洛陽航空學校之五機陪河南號機凌空表演各種技術、掌聲如雷、歡呼動天、十二時許禮成、

晉向三行抵押借欵

中央社南京十七日電　并綏署及晉省府前擬將中央每月撥補晉綏軍費作抵、向中央交通農民三行借款五百萬元、經派員向財部及三行接洽妥當、現悉三行已令飭各該分行遵辦、

小言
棉紡業之復興
（銘）

去年國內棉紡業因棉產豐收、紗布銷路暢旺、頗呈復蘇之象、惟就華商紗廠聯合會發表之念六年國內棉紡業情形觀察、似於棉紡業前途、仍難遽抱樂觀、過去棉紡業曾承蓬勃之餘緒、列爲輕工業之黃金時代、曾幾何時、竟衰落至無可圖存、果由於外廠經營之重大威脅、難與抗衡、然不能利用時機、以充實機體、實維繫於培護方面之缺乏資力、今覆轍之殷鑒非遠、胥賴政府之合照保育、最近重工業已有保息法令頒布、而於輕工業如棉紡等尙未暇顧及、是則復興之基礎、能否臻於穩固、殊難逆料也！

雜電

本報南京十七日電　交部十七日派童德第爲總務司機要科長、董仲修爲航政局長、吳天放爲秘書、徐繼莊爲郵政儲金匯業局副局長、

本報南京十七日電　粵省府呈政院、准禁賭委會函請、轉呈特准禁紙牌在粵禁賭區域轉運出口、政院十七日交內財兩部呈復、

本報漢口十七日電　渝電川念六年度預算政費部份、經劉航琛在京接洽結果、定爲一千六百萬元、較本年度增加二百萬元、財廳正根據此數編製細目、

中央社西安十七日電　省府十七日公佈本年度徵工服役實施計劃、內分築路水利造林三項工程、各縣應興修舉辦者、均經詳細規定、已分飭切實依照實施、

中央社保定十七日電　此間連日大風、十六日午後女師附小一校教室頂樑刮塌、傷女生二八人、教員一人、教廳長李金藻親往視察、

中央社長沙十七日電　中國茶葉公司湘股十萬元、十七日匯五萬、餘部籌寄、

重慶昨又大火

中央社重慶十七日電　渝市儲奇門外三牌馬頭、十七日晚十時半發生火警、焚燬三百餘家、多係貧苦住戶、至發電時止、火光燭天、仍極猛烈、損失確數、尙難判明、

中央社重慶十七日電　十七日夜儲奇門外大火、據續悉、被燬四五百家、死三人、損失約數十萬、至十八日晨一時止、餘燼尙未息、起火原因、係河邊茅屋燈火不愼所致、

蘇聯更動外交使節
駐德大使調法

中央社巴黎十七日哈瓦斯電　小巴黎人報登載駐莫斯科訪員訊稱、據蘇聯前任駐法大使波丹金擢任人民委員會外交副委員之後、該國政府擬以駐德大使索里脅接充駐法大使、而駐日大使優列涅夫調任駐德大使、並聞德國政府對於優列涅夫調任駐德大使一層、業已表示同意云、該訪員又稱、蘇聯人民委員會郵務委員耶戈被捕之後、其內弟即著名作家阿凡爾巴赫頃亦被捕云、

五洲乳白魚肝油

魚肝油能豐肺健體，助潤肌膚，強長發育，抵健齒骨，爲抗疾病，人人必需之滋養要素，五洲乳白魚肝油，地球麥精魚肝油，均經精密檢定，維他命含量豐富，故功效尤爲偉大且用獨特方法矯味調製，毫無腥味，乃魚肝油中之標準製劑、

五洲藥房有限公司發行

地球牌麥精魚肝油

廣州市籌劃開闢內港
已成立開闢內港委員會
全部計劃現已草擬完竣

（廣州航訊）廣州河南洲頭嘴、位處珠江下游、為三江總匯、沿溯流域上通濱柱、下達虎門、交通便利、水位甚深、鉅大船隻足敷灣泊、實為華南唯一之完善內港、自民國十九年即由市政府興工開闢、填地築堤、俾廣州市內得一完善之港口、以為船來貨物之起卸、不必假道香港、損失利權、嗣以市庫支絀、未竟全功、去年八月曾養甫市長接任、鑒於內港影響本市商業之鉅、決意即以完成、經組織開闢內港委員會、指定財政局長麥健曾為主任委員、主理其事、全部計劃現已草擬完竣、茲將內容探錄如下、

一·計劃經過 自開闢內港委員會成立以來、工作甚為積極、會經召集多次會議、討論進行、並採分工担任原則、關於工程設計及工程費之估價、由市工務局會同購料委員會辦理、關於地段貨倉及碼頭之估價與統計可獲之收入、則由財政局會同土地局辦理、關於清理從前借款及發還產價辦法、則由財政局辦理、關於開闢資金、則由市立銀行調查設計、

二·工程設計 關於完成內港所需之工程、計有數項、一、續建堤工、從前內港堤工尚未完竣、現擬繼續築至珠江橋位置、二、開闢馬路、所有內港及沿河南堤馬路、均設計完竣、有準備依照開闢、三、建築碼頭、計擬建築碼頭七十餘座、按照地位分別等次、四、建築貨倉、計劃貨倉面積共有念五萬平方英尺、分為九大段建築、五、建築太平鐵橋、分計劃在太平路口建築鐵橋一座、長五百十六英尺、闊六十英尺、以上各項工程、均擬同時進行、

三·工程經費 內港馬路需費三十六萬元、河南堤工需二百萬元、河南堤邊及橫馬路工程費四十一萬元、太平鐵橋二百萬元、四項共需四百七十七萬元、至碼頭及貨倉則擬招商承建、

四·收入估計 內港地段共分為七等估價、約得產價二百三十餘萬元、內港碼頭方面約得產價一百七十餘萬元、租金每年可得十七萬餘元、內港貨倉方面約得產價二百餘萬元、至河南堤岸方面地段產價約有二百九十餘萬元、總計內港及河南堤岸共可獲產價一千一百餘萬元、

五·清理舊欠 關於清理舊欠及發還原業主產價均已定有辦法、按照實行、至與銀行團商洽投資、亦已分別進行、結果圓滿云云、

浙建廳研究開闢三門灣
開發主要點尚待研討　正草擬計劃並候核定

（杭州通訊）浙省三門灣、天生險塹、為浙海惟一屏障、歷任主席莫不主張開發、藉鞏固國防、而興資源、卒因經費過大、籌措不易、致成懸案、自上次蔣委員長面諭省當局提前開發後、經負責方面數度會商、確定水利公路農業三大建設平均、並擬另組三門灣開發委員會、俾專案辦理、現因經費尚有問題、是否組織尚待考慮、預算照曾前廳長所擬訂之一百五十萬元為施工之標準、將來動工以後如不敷用、則決予追加、現據建廳發表最近工作情形、謂除已派大批技術人員實地分測該灣全面之水利公路並研究土壤等外、茲有疑義三點、即該灣開闢後究偏重何點、一、抑全用於農業拓荒、二、抑闢為大商埠、三、抑劃為國防要港、決待於示委座確定、俾工作有真正目標、不致流於廣泛、至開闢三門灣全部計劃、除已着手草擬外、並決擬於本年度內趕竣、分呈委座及主席核定、

蚌埠車站裝卸工人起風潮
因開除不守紀律工頭　竟糾眾鼓噪示威反對

（蚌埠通訊）蚌埠津浦路車站靠裝卸貨物為生之工人、不下千餘名、向分三十一組、每組各有夫頭、稱為組長、各轄工人、指揮工作、津浦鐵路管理局局長楊承訓、去歲秉承中央意旨、成立津浦鐵路裝卸夫訓練總隊、本人兼任總隊長、各段車站裝卸工人、一律實施訓練、此間為第二區隊、區隊長為楊玉春、區隊副為蚌埠車站站長王北強兼任、下設四五六中隊、裝卸夫受軍訓以來、至今已有六閱月、詎區隊部最近迭據各中隊長報告、裝卸工頭、除十六班武樹馨尚能按時出操、十九班王殿邦因派班關係、不克按時出操外、其餘夫頭、非但不到操、且不守紀律、認為破壞訓練、弁髦法令、殊屬玩忽之至、乃決將曹捷臣、張鳳翔等二十九人一律開革、另以楊運長王永泰等二十九人遞補、至武樹馨王殿邦兩夫頭、仍照舊不動、當局決定之後、即開列名單、函請車站站長王北強知照、王於十三日、在小天橋貨廠公事房前壁揭示通告、裝卸業重要份子得悉之後、全體大譁、以夫頭之革留、權在工會、訓練機關及車站方面、無此權限、當一致反對、抗不接受、一面召集緊急會議、一面分電有關各方呼籲、據理力爭、十四日下午二時、裝卸業三十一班工人、聚集六七百人、在小天橋上下及貨廠前、鼓噪示威、反對當局開除夫頭、因事屬中隊長報告而起、當將第五中隊長楊憲章覓獲、加以攢毆、工人氣勢洶洶、一時難以遏止、貨廠站

皖舒潛簞業調查
出品別為粗細兩種　製銷均有待於改進

（蕪湖通訊）皖中舒城潛山兩邑、僻處內地、盛產水竹、班竹、頗供製簞之需、兩縣住民、於務農之外、大家小戶、多視製簞為重要副業、惟其地質土壤適宜、出產粗細竿竹、剖織精粗紋簞、與蕪湖湯鵬之鐵畫、涇縣之宣紙、同為皖省著名手工業、馳譽海內外市場有日矣、茲就舒潛現時簞業實況、調查概述如次、

·製簞沿革· 舒潛製簞、始於何代、創自何人、遍考志乘不得、但由粗入細、由樸入華、則自清光緒三十四年始、舒與潛名為兩縣、實則風土俗尚、人民習慣、密邇相接、其時有潛邑知縣凌謙者、鼓勵居民製簞、傳示凡能以三十二片篾、製成每方寸、四尺闊、六尺長摺簞者、獎洋三十二元、其第一獎所出之品、為安徽按察司某所得、轉獻于攝政王、至是兩縣人民、相率重視此業、運銷外地、宣城二年、南洋勸業會開幕、參加展覽、獲有頭等獎章、民國以來、安徽省博覽會列入特獎、此後風氣為之一變、競製細簞、昔時每方寸用十四片篾者、皆改用三十片、銷路日廣、最盛時期、每年出品、可八九十萬元、近年受種種影響、總值不及三萬元、水災以前、四六尺之細簞、每條可售二十四元、現時售價、每條由十元以至十六元、但較之二十四，二十五年、略見轉機耳、

·產料出品· 現今專營簞業者、舒境為張恆和、程又新十一家、潛境有同和祥、益生、渭川、協昌等十九家、直接間接、舒潛兩縣之簞農、約有一萬四千餘人、簞分粗細兩種、每方寸用三十片、十九片篾製成者、名為細貨、柔韌摺疊、毫不緺斷、每方寸用十六片、十四片以下篾條織成者、名為粗貨、所需原料、多數取于舒之前河、中梅河、九井、乾汶河、周瑜城、上下七里河、南港、城東、潛之王家河、洋蕩湖、縣城附郭及南鄉一帶、依山近水之水竹、班竹、其他產量甚夥、供足敷求、水竹質軟而韌、鴛薄大者、剖篾四層、小者青黃兩層、煮後極柔、製為十六片以上之摺簞、瑩潔平滑、錯綜成紋、故稱細貨、班竹質堅而脆、肉厚大者部篾八層、小者五六層、每方寸可以十一片以上、十四片以下篾片織成、故名粗貨、不能摺疊、採伐竹本時、多在冬至前幾日、此時因竿中水分甚少、光彩充足、藏至次年春、剖置高燥處、色久不變、不生黑斑、即可隨取隨用、

·運銷情況· 簞之大小、又可分為五種、最大為四、六尺、次為三、五、五、六尺、再次為三、五、四尺、又次為二、五、五、二尺、最小為二、五尺、此外亦可織成龍鳳花卉、各種色彩之花簞、銷路所及、以熱帶與近熱帶地區為多、國外如日本、台灣、香港、高麗、緬句、以及南洋羣島等處、銷數頗大、國內僅及東南長江流域、豫魯各省、民十六以前、運銷暢旺、可謂登峯造極、後則一落千丈、上年農村豐收、略轉生氣、集中轉運一項、多賴人力肩至安慶、交由上下江輪啓運、此項手續、則由經紀之簞行代辦、所惜者、彼等均無遠大目光、各自為謀、無聯絡統一與推銷之組織、益以資本不厚、狃于積習、勉維現狀、形成銷路無法擴展、

·今後改選· 舒潛摺簞之盛名、久為國內外人士所推許、經營此業者、倘能致力改進、省縣政府、從而倡導、貸以協款、設立檢驗機關、使出品成為標準化、一面由政府宣示改良品質意旨、傳告工友、注意簞片厚薄須均勻、剔除斑點接頭、不撮雜簞、方寸片數、不得稍有差次、四角裝璜、收邊線索須一律、平整結實、不稍露空、抱着發展決心、銷路不自廣、而自廣矣、皖省之手工簞業、在全球上、未嘗不可放一異彩、

長命牌

維他賜保命

天然治療強壯劑

補丸

補針

維他命與荷尔蒙均為人体發育成長不可缺之要素本品之配製即以此類質素為其主要成份其他更和以專補腦神心血之精素俾充分供給人体之需要此種製品無論根據學説或事實皆証明為天然治療强壯補劑其靈效無與倫比如常服本品可保身强力壯永無虛損虧弱之患因本品功能促進身体中全部細胞之活動與新陳代謝及增加氧化作用并使血液中之鹼性維持其常度抵抗外来病菌防止一切自已中毒因之各器官都籍以促進其機能足以却病而延年也。

上海信誼化學製藥廠監製

各大葯房　均有出售

各地通訊

鎮江

▲擴通鄉村匯兌　蘇省農民銀行、自成立以來、對於農村金融之調劑、及其他業務之發展、頗有進步、對辦理匯兌業務、尤極發展、去年匯出總數計六千四百萬元、匯入五千九百萬元、惟檢查結果、匯出之數字、雖較過去已增加、但仍未能達到理想之目的、且鄉村匯兌困難、僅賴錢莊手續周折、頗多不便、該行有見於此、今後擬利用倉庫滯通全省鄉鎮匯兌、務使農民或覺便利、而策進匯兌業務之發展云、

▲實施推廣農作　江蘇省建設廳、鑒於本省各縣推廣之優良稻麥棉品種、或為省立農業機關所育成、或自國內著名育種機關引進、或為當地原設之優良品種、大都經縣種苗場舉行相當時期之比較試驗、然後實施推廣、惟以財力有限、未能普遍舉辦、現該廳為求普遍推廣起見、已飭省立稻麥作品各專場繼續設立、推廣實施區、並飭棉產改進處、在鹽墾區域內實施大面積之改良棉種、推廣云云、

▲破獲販毒機關　蘇民廳第一組查緝員朱敬喜、史鵬翔等、自奉令往泰縣工作以來、成績甚佳、該組昨又得眼線報告、東甲鎮有李省吾等、專以販賣紅丸為生、乃率同眼線、偽稱買貨、約定在該鎮倪金甲家交接、一面由朱組長通知該管警察機關到場檢查、計在倪灶下、機關內及稻穀缸中、搜出紅丸七聽、共七千餘粒、當捕獲倪妻伍氏及李省吾等、一併解送縣府法辦、並呈報民廳鑒核、

▲恢復縣體育場　本省各縣體育場、前因事停辦、迄已年餘、對民眾業餘運動之推進、殊感不便、省立社教機關主管人員會議、會提出討論、分別恢復各縣體育場、以利國民體育之推進、當經決議、推省立鎮江公共體育場場長吳邦佛、省立南京公共體育場長張東屏、會商擬訂辦法、呈教廳採擇施行、張吳兩場長、現正在會商中、

清江浦

▲搶渡釀成慘劇　淮陰三區夏家渡於昨晚七時許有渡淮工夫甚眾、因完工回家經過該河喚渡、渡夫夏錦章將船攏岸、各工夫即爭先恐後、蜂擁而上、歸心似箭、不顧危險、詎船小人多、載重過量、市及中流、突然沉沒、僅渡夫泗水逃出、餘經極力撈救、已皆飽吸泥水、仍多死亡、尚有二十餘人、慘與波臣為伍、雖經連夜尋撈、迄無影響、現正沿河撈覓、屍體未明死者確數、約在三十左右、均係河北朱集鄉民云、

▲拆屋風潮平息　本埠中洲民房、因淮 [illegible]

▲設保甲示範區　蘇七區專員王德溥為切實整理區屬各縣保甲、推進本省各種保甲法令、特設淮陰保甲示範區、以便依照隨時改進、而資觀摩、經擬具規程呈省核准、茲悉該區依照規定設置實施委員會、主持一切事務、委員為專員、縣長、省民教館館長、縣黨部特派員、專署第二科長、縣府第一科長、警察局局長、第一區區長、以專員縣長為正副委員長、示範區指定淮陰一區中市、荷生、安義、孔廟、萬柳、永甯、全慶、南武、韓城等城廟九鄉鎮、並定於十三日下午二時召開成立會議、商討示範計劃、以便按照實施云、

無錫

▲考察西北佛教　中國佛教會無錫分會主席、佛教真言研究社長、兼圓通覺聖兩寺住持超一大法師、為考察西北蘭州、西甯、西安、太原、及朝宗喀巴勝地、塔爾寺等特殊佛教、已於十六日啓程赴京、行程萬餘里、為期五個月、先期由該分會理監事孫錫英、衛賓文、秦叔備、顧殘甫、吳玉書、許瀑如、慧鑫師、浩本師、永慧師、周渠清居士等、假崇安寺棻根香素棻館公餞、頗極一時之盛、

▲保護公路植樹　本邑縣政府、近據建設局長兼植樹分隊長張福霖報告、各公路已植行道樹、都被無知鄉民攤折、致生殘缺、錫澄路胡家渡至三十四號橋間柳椿、竟被折損在十分之二以上、蘇錫路之白楊、被折一百歟十株、請通飭各路沿線鎮鄉保甲長、切實防護、隨縣長據報後、昨（十七）日訓令各區長遵照、並應查明犯徒、勒令補植、

▲搭燈棚釀命案　邑南門外南水仙廟祀明無錫知縣王其勤、十七日為王 [illegible]

常熟

▲視察白茆塘堤　白茆河口大水閘外、口岸遭闖、水流湍急、兩岸田畝有冲刷毀損之虞、縣府特開工修築埂堤二千五百公尺、兩岸田畝始保無虞、十六日工竣、縣府特邀士紳前往視察、並驗收工程、

▲試用烟莖治螟　全國稻麥改良所以烟莖治螟、頗有成效、特撥運烟莖三十担來常、交縣府分發各鄉試用、

蘇州

▲商討地價稅率　江蘇省商會聯合會、前日（十六）召開第五次執監聯席 [illegible]

▲組教育參觀團　縣教育會組織春季教育參觀團、定念五日出發赴杭參觀、並於念四日先行召集各團員談話、

南通

▲派驗車案起波折　蘇省公路管理處派職員姚達如等、來通檢驗車輛、因 [illegible] 將靜待沈處長親自解決、

▲勞動服務開工　本縣各機關團體公務員暨城廂八鎮壯丁 [illegible]

嘉興

▲建合作烘繭廠　嘉興縣農業生產並營合作社聯合社、在南門外塔後面高橋、建築合作社烘繭廠、已定資金三萬八千元、計向農本局借款二萬千元、嘉興農行借款八千元、社股二千元、廠屋共六十七間、裝置自動循環六扇風烘繭機、參加烘繭合作社現已達五十三所、各項工程 [illegible]

崇德

▲招考會計人員　崇德縣政府、為積極改善徵收制度、調整徵收人員、及精於核算稅款登記、帳表起見、特定於五月二日上午八時起、在該縣城內晚村小學、招考會計員、額定四名、為以初中及初級職業學校畢業為資格、如有相當學力而曾服務財務機關一年以上者、亦得參加應考云、

新生活運動標語

（一）實行新生活，要以身作則。
（二）實行新生活，要實事求是。
（三）紀念新運，要服從領袖。
（四）實行新生活，就是轉移社會不良風氣。
（五）新生活運動，就是要求生活合理化。
（六）新生活運動，就是民族復興的元素。
（七）禮義廉恥，表現在衣食住行，就是新生活。
（八）『二一九』是中華民族生活革命的紀念日。
（九）一切生活能合乎禮義廉恥，才配做現代的國民。
（十）一切日常生活的行動，要合乎『整齊』『清潔』『簡單』『樸素』『迅速』『確定』的要則。

松江

▲鹽務局長接事　松江鹽務管理局長一職、經財政部委定宋子安充任、力貝為副局長、宋氏奉令後、十七日松接事、聞宋氏服務鹽務有年、經驗甚豐、今任斯職、定多貢獻云、

嘉善

▲縣農會成立　嘉善縣農會、昨日召開第六屆會員大會、出席除黨政機 [illegible]

▲ [illegible]

教育與體育

早大足球隊第一戰 四對一大勝法商會
雙方球藝平衡演出萬分緊張

日本早稻田大學足球隊、爲切磋球藝起見、特來滬遠征、昨日下午三時一刻初次出戰本市得甲組聯賽錦標之法商會於逸園球場、慕名前往作壁上觀者有三四千人、尤以旅滬日僑爲多、情況頗爲熱鬧、兩隊實力在水平線上、法商會因有主將培爾、威利華特等之缺席、雖有勞勃司托夫、出場助戰、然實力已影響不少、故竟束手無策、以一對四遭早大隊之毒手、（上半時爲二對一亦早大隊佔先）殊出人意料之外也、茲將戰情誌之如後、

▲早大隊
上野
末岡　關野
佐野　吉田　金
小加茂　大加茂　長谷川　西邑　高橋

▲法商會
牛堡
馬山兒　傑克華特
鮑賽仲　柯萊脫　雪爾倫
傑姆華特　鮑休脫　勞勃司托夫　律泰尼　法凡笑

兩隊員球藝評論　日本早大隊之能克法商會、全在於全軍之聯絡合作、前鋒五人、能同時進退、全場奔跑、毫無疲態、眞屬難能可貴、其中尤以右翼高橋球藝純熟、能單獨衝入射門、又爲危險人物、惟美中不足者、爲射門時之自攔去路耳、昨賽有好幾次、均係中自己隊員身上彈回、否則法商更要多負二球、法商會之前鋒線、以傑姆華特、律泰尼、演出最劣、每有機會、均未能充分運用、反送誤戎機、致斷送勝球之機甚多、中內衛早大隊時常變更、支配得宜、故操縱自如、無暇可擊、法商會昨日之敗、便敗在中衛線之柔軟、內衛備馬山兒尙能應付危局、柯萊脫則門戶洞開、完全失職、在下半時堡與柯萊脫對調位置、情形始較好、門守早大佐野、表演出神入化、救出危球不少、而法商之鮑賽仲、則不若平日之鎭靜、時露慌張、致球時由手內滑出、此亦失敗之主因也、

一對一 平分秋色　早大紅衣白袴、法商則藍衣白袴、兩隊先後上場、試練脚頭、即開始比賽、早大駐東、法商鎭西、角逐後法商先取攻勢、早大嚴陣以待、一來一往、混戰十餘分、未開紀錄、在十三分鐘時、早大西邑崛起中軍、沿途殺人、對門力射、應聲入網、不料長谷川越位、判決作廢、早大並不氣餒、仍有聲有色、埋頭苦幹、高橋得長谷川之接濟、獨自衝入、盤過馬山兒、左右角處射門、鮑賽仲臥地救球、球由臂上滾入網中、始開現局、而時已十六分鐘矣、法商失利、豈肯善罷甘休、中線開球、全隊即運用迅速之身手、直衝進早大深軍、勞勃司托夫一馬當先、提腿打門、一舉成功、追成各一平手、此球踢入時間僅離上球半分鐘耳、

上半時 早大佔先　各一平手後、兩隊俱各聚精會神、法商鮑休脫先起義旗、左路出征、旁敲側擊、勢甚囂張、運達相當地域、遞球中央、球出門前飛過、佐野乃迎上揮拳擊出、化險爲夷、早大小加茂邊陲攜準而起、派司右方、高橋射門稍偏、擦門而過、此時法商傑姆華特有兩次極佳之射門機會、均因脚頭欠準、坐失戎機、旋早大亦侵師來犯、前鋒全入法商門前、高橋、西邑、小加茂、接連三次打門、均被擋退回、高橋東山再起、傳球中央、大加茂一記寓針、斷送良機、在時間終了前一分鐘時、高橋得球拉進、派司前方、柯萊脫呆住未動、長谷川拔腿趕上、順勢一脚、立建奇功、早大又以二對一佔先、未幾、胡笳聲起、上半時宣告結束、

四對一 奠定勝局　檸檬已過、易地再戰、法商抱雪恥雄心、謀功甚切、開戰後、全軍卽猛撲早大門前、末岡奔上攜褁、阻成角球、法凡笑開來恰到好處、傑克華特由亂軍中竄出、運頭攻門過高未入、早大乃率師反攻、大加茂勇冠三軍、得小加茂之接濟、單騎而入、未三盤旋、已入深地、此時法商門前、空無一人、大加茂從容叩門、球中橫木彈入、使專嫻高球之鮑賽仲、毫無挽救之餘地、（三對一）時間纔離開賽七分鐘耳、早大心猶未足、不五分鐘、高橋復乘虛征伐、傳球中路、長谷川迎個正着、不慌不忙、提腿叩門、砰然一聲、應聲而入、又告命中、早大以四對一奠定勝局、

總結果 法商慘敗　以柯萊脫與牛堡對調位置、較之上半時果有轉機、早大小加茂左路出征、與長谷川搭擋進攻、聲勢赫赫、衝至門前、詎料長谷川馬前失蹄、坐失良機、於是法商會順勢反攻、傑克華特得邊線球射門、佐野眼明手快、飛出撲救、擋成角球、此後法商會因欲挽回危局、全軍時在早大門前徘徊、雪爾倫在三十碼處開任意球、傑克華特再加一脚、惜高飛越出、律泰尼捲土重入、派司前方、勞勃司托夫呆住未射門、致被早大內衛救出、否則此球可進矣、雪爾倫駕輕就熟、再起義旗、又被勞勃司托夫所誤、在四十三分鐘時、早大小加茂卿枚疾走、晉達腹地、對門力射、鮑賽仲臥地撲球、長谷川趕上一脚、適中鮑頭部受傷、而球則尙在鮑身下、醫治約五分鐘始繼續比賽、無何、銀笛長鳴、總結果四對一法商會慘敗、

四六對二八 中華籃球 大勝東京OB

同盟社十七日東京電　中華對東京OB之籃球比賽、於十七日午後三時五十分在神宮籃球場舉行、結果以四十六對二十八歸中華隊大勝、其成績如左——、

中華　二二—一一　東京OB
　　　二四—一七

二次馬拉松長跑賽 今晨起步
▼參加者一百十七人 ▼名將薈萃定多精彩

中國馬拉松促進會發起之第二次十六英里馬拉松賽跑、已定於今日上午八時舉行、參加之賽員、達一百十七人之多、其中有長跑名將王正林、吳文林、李慶安、馬日吉、張良、金仲康等、預料定有劇烈之競爭、該會在賽時、並放信鴿千隻、沿途並請瀛海中學童子軍、曹家渡保衞團團員、及警察局警士維持秩序、並請曹家渡救火會派救火車領導開路、至賽員之號布、於賽前三十分鐘內分發、茲將路線及賽員名單誌後、

所經路線　自白利南路愷定盤路口起步、向東越愚園路至大西路、轉入中山路跑林肯路、沿藿必蘭路、經過白利南路北新涇、羅別根路、鄭家橋、虹橋路、交通大學、折北經海格路、入愷定盤路、最後回至白利南路、幹公學校門口爲終點、

賽員名單　一、金仲康、二、王正林、三、徐耀銘、四、何根福、五、曹世章、六、湯賢麟、七、許家泉、八、吳文林、九、王汝霖、十、張良、十一、居實琚、十二、范寶植、十三、張春芳、十四、浦曼清、十五、孫玉嘉、十六、何志道、十七、錢文鑫、十八、淩學文、十九、周炳章、念、金志培、廿一、蔡迪新、念二、員海銀、念三、董羽隆、念四、曹光史、念五、張月生、念六、王壽生、念七、周慕菊、念八、張明德、念九、趙永芳、卅、吳家祿、卅一、林興水、卅二、樂康年、卅三、鄭仁安、卅四、顧榜富、卅五、方榮富、卅六、冼伯廉、卅七、冼冠華、卅八、祝鶴齡、卅九、王燮森、四十、陳錫章、四一、蔡道義、四二、顧啓明、四三、洪志遠、四四、楊林法、四五、康福良、四六、奚汝榮、四七、梁東山、四八、孔洪熙、四九、陳明光、五十、嚴復、五一、蔡仁良、五二、王世龍、五三、翁堅、五四、馬日吉、五五、李慶安、五六、瞿桂金、五七、邵亞俊、五八、顧文清、五九、姚仲生、六十、萬大生、六一、瞿仲元、六二、朱連方、六三、項棟、六四、王志義、六五、嚴瑞慶、六六、沈佐洛、六七、俞亢詠、六八、丁國棟、六九、傳品、七十、黃浦、七一、朱世英、七二、俞克雄、七三、馮元鋒、七四、施林慶、七五、周松林、七六、方榮富、七七、顧惠元、七八、孫寶飛、七九、曹千里、八十、李文彬、八一、陳希遠、八二、章虎臣、八三、劉彤鶴、八四、王光輝、八五、凌煥鑫、八六、王景、八七、方在義、八八、陳文昌、八九、應菊生、九十、余榮山、九一、路德、九二、周如泉、九三、林如南、九四、常家明、九五、桑可芳、九六、張仁深、九七、呂祥福、九八、胡祖祥、九九、朱龍誠、一〇〇、陶章祺、一〇一、萬惟義、一〇二、丁興華、一〇三、徐克忠、一〇四、壽寶生、一〇五、張步高、一〇六、劉振華、一〇七、朱有福、一〇八、王道崑、一〇九、萬金生、一一〇、徐國璋、一一一、楊榮法、一一二、顧連仁、一一三、王亞金、一一四、金趙生、一一五、徐龍根、一一六、孫福康、一一七、魯桂璋、

友誼足球 大學聯今日戰震旦
▲下午三時在震旦球場

本市大學聯足球隊定於念一日應戰日本早稻田大學足球隊、茲爲再度練習起見、（前次友誼賽以一對二大敗於東華會）特約震旦大學足球隊於今日下午三時在震旦球場作友誼賽、希大學聯下列隊員出場、（凡大學聯隊員請自備白制服出場）、

葉培初（暨南）
鄭德銓（光華）　趙靄生（光華）
[illegible]（光華）　安樂生（復旦）　薛雅源（暨南）　劉始讚（暨南）
程式昌（復旦）　劉祖儒（復旦）　伍樹芬（暨南）　陳年錦（暨南）　劉祖修（復旦）　溫志豪（光華）

自由車長途賽今晨舉行
▲目的地常熟全程九十公里

大學體聯會主辦之自由車長途賽、已定於今日上午八時在中山路交通路口出發、目的地爲常熟、各校參加逐鹿者約近百人、（每校念人）此次係初次創辦、全程計長九十公里、合計九萬公尺、如以萬公尺賽跑之速率、則僅需二小時許、故預計三小時全體賽員均可到達、沿途由上海脚踏車出租總會派三人隨同前往照料一切、所有車輛全係新車、爲英達洋行林克興所借、最末壓陣者爲大汽車一輛云、

國外體育要訊

▼英擬行世界拳擊錦標賽

中央社倫敦十六日路透電　不列顚帝國重量級拳擊錦標法爾、昨日擊敗馬克斯拜耳後、已接得美國方面要求比賽者五起、但尙未接受、英國國家體育會、現擬計劃在倫敦舉行世界拳擊錦標賽、先由法爾與德國拳擊專家史墨林比賽、如能實現、則定六月二日舉行、得勝者再於多季與現任錦標勃拉道克在倫敦決戰

▼英國選定出席台盃代表

海通社十六日倫敦電　英國網球協會、已經選定下列五人、一奧斯丁、二赫爾、三胡非斯、四突琪、五衞爾德爲參加台維斯盃競賽代表、

張之江談 南行宣揚國術觀感
——該團一行昨晚離滬返京——

中委兼中央國術館館長張之江氏、頻年奔走南北、不辭勞瘁、宣揚國術、喚醒國人、前年率領該館旅行團遠赴南洋馬來半島新加拔一帶、在各該地逗留年餘、頃始由粵轉道歸來、本月十一日、張氏率領該團由京抵滬、會赴市體育館、國術館、復旦、暨南、光華各大學、及各機關、表演國術、深得各處人士之讚賞、記者於昨（十七）晨往青年會三樓謁見張氏、叩以南洋表演歸來之感想、及各省市提倡國術之情形、蒙張氏答覆、略謂本團赴南洋一帶表演、遠在前歲、當時以本團宣揚國術、足跡已遍國內、於南洋僑胞注意國術之程度不甚明瞭、故往該地一觀究竟、歷經各處、備受僑胞之熱烈招待、該處國術推行程度尙佳、唯墨守不變之成法、於國術之方式方面、不合近代之需要、本團諸團員、皆一一爲之指正、由於各地僑胞之堅行挽留、故在該處勾留年餘始返、自經此次南行後、使僑胞知祖國固有技術之不應讓其湮沒、有急起推行之必要、故不旋踵間待本團歸國後、徵聘本館學員赴該地任教之函件、日有數起、僑胞已開始認識國術之重要性、至於國內各地推行國術、較數年前進步迅速、然猶不能普及於一般民衆、宜知在此國際情勢演變不已、國難未紓、國之存亡、匹夫有責、有健全之體格、始能扶危濟傾、復興民族、而國術一門、爲鍛鍊個人身體强健之唯一技術、此次世界運動會、本館派學員往德表演、外人對此深爲嘆佩、已加以研究、吾國人反漠不關心、可恥孰甚、希全國國人多多注意、則將來轉弱爲强、指顧間耳、張氏一行等於昨（十七）上午赴吳淞同濟大學表演後、當日乘晚車離滬返京云、

乒乓協會 今日舉行三次常會
▲南京江蘇等委員趕滬出席

中華全國乒乓協進會、定於今日（十八日）上午十時在福生路會所舉行第三次全體執行委員會議、討論一切重要會務、聞述乒乓參加本屆全運錦標比賽一項、業經全運籌委會准許通過、故本日會議頗爲重要、上海方面除全協會常委徐多、胡建坤、及執委盧仲球均將出席會議外、各地乒乓委員如南京陳潤東、毛駿民、及江蘇周道謙等、均於昨夜乘夜快車來滬出席會議、上聯會並推陳振聲陳霖笙列席、聞會畢後、中午全協會委員將全體參加上海隊獲得京滬埠際賽第一屆錦標之慶功宴於四馬路萬利酒樓云、

念五年度 全國高教錄取新生之學歷與類別

教部近頃統計二十五年度全國專科以上學校錄取新生之學歷與類別如下、

▲學歷方面　全國專科以上學校二十五年度取錄新生一萬一千七百餘人、新生之學歷分六類、㊀爲曾畢業于國立高中者（國立大學院專科附設之高中）、佔百分之四點七、㊁爲曾畢業于省立高中者佔百分之三十點四、㊂爲市立高中者佔百分之三點八、㊃爲聯立及縣立高中者佔百分之三點一、㊄爲曾畢業於私立高中者佔百分之四十八點六、㊅爲曾畢業於同等學校、（師範學校及職業學校）及同等力者佔百分之九點四、故以來自私立高中者爲最多市立及縣立聯立者爲最少、推其原因、大概入私校者家庭經濟較裕、致多有力升學、入市校及縣立聯立各校者家庭經濟力薄弱、難勝高教學費担負云、

▲類別方面　全國高教取錄新生類別可分爲正式生、旁聽生、特別生、試讀生及其他蒙藏保取生等、正式生共計一萬一千一百餘人、佔百分之九十三點三、其中男性九千二百餘人、女性一千九百餘人、旁聽生一〇四人、（男八一人女二三人）佔百分之零點九、特別生一二四人、（男一二五人女一七人）佔百分之一點一、試讀生七十七人、（男六十人女十七人）佔百分之零點七、其他類各生一〇三人、（男九十四人女九人）佔百分之零點九、

浙念四年度各級學校統計

專校二　民校二八三四
中等學校共一一三校
小學共一四九二一校

浙省二十四年度各級學校各項重要數量、依據教育廳統計、與二十三年度略有增減、茲分別錄誌如次、以資比較、

校別	學校數	學級數	學生數	經費數
小學	一三·五九七	二〇·九九八	七六四·二六一	五·〇九六·四九九
短期小學	一·三二四	三·四五〇	一四六·一四六	三一四·四八一
中學	八五	五四七	二〇·九八八	一·八七六·三六二
師校	二一	一七五	三·四四〇	二三一·八五三
職校	一七	一〇〇	一·三一九	三三三·七七七
專校	一	七	二〇九	一一四·一九〇
學院	一	一六	四三五	一八七·四五五
民衆學校	二·八三四	三·四四九	一七·一三八	一三三·九七〇

右列數字、與上年比較增減、小學校數增二一九、學級數增四七三、學生數增三五·一四五、經費數增一三九·八三七、短期小學校數增二·三三四、學級數增三·三〇九、學生數增一四二·四〇九、經費數增三〇〇·〇三九、中學校數減二、學級數增六五、學生數增一·五四二、經費數增一五·七五三、師範校數減四、學級數增九、學生數增四八三、經費數增三·四八四、職校校數減一、學級數減四、學生數減一三三、經費數增一一·五三一、專校學生數減一〇、經費數增四〇〇、學院學級數增八、學生數增三八、經費數增四一·七〇二、民校校數增四三三、學級數增四二〇、學生數增一七·二二六、經費數增四·九九八、

婦教館今舉行 母敎比賽
參加者達四十八組

華龍路婦女教育館爲提倡母敎、特舉辦母敎比賽、報名參加者母子或母女達四十八對、定今晨九時在該館舉行、請兒童衞生教育專家胡祖蔭、周君尙、葉華等担任評判、聞獎品有兪代市長潘局長等所贈銀盾、衞生局所贈獎旗、暨職教社樓產文等所贈鏡框、中華慈幼協會所贈現代父母等云、

蘇省童軍慶祝蘇童軍節

中國童子軍江蘇省理事會同鎭江縣理事會舉行江蘇童子軍節慶祝典禮、計到省理事會理事張公任、陳邦才、縣理事會理事葉養源、錢浩榮、杜傑、祝桂芬、楊美靑、服務員朱重明、陳隱漁、宣璠、丁葉芬、花素珍、朱秀華、任魁章、暨各團代表共二百餘人、主席張公任、紀錄景憲、于而農、首由張氏報告、略謂第一我們要做一個善美的童子軍、第二我們要做一個新中國的童子軍、第三要做一個非常時期的童子軍、第四要做一個靈肉一致的童子軍、次省理事會常務理事陳邦才代表江蘇童子軍創始人唐昌言氏致辭、次鎭江縣理事會常務理事葉養源演說、次由中山童訓班祕書朱重明演說、最後高唱童子軍歌而散、

道爾登制發起人 柏格赫士德女士 後日來滬

美國道爾登制發起人柏格赫士德女士、前來我國游歷、頗受教育文化界歡迎、茲柏女士爲考察新中國教育文化起見、再度來華、致函滬江大學校長劉湛恩博士、准於本月二十日抵申、稍作勾留、二十二日赴杭、南京北平等處、均須前往、國際問題研究會、及中華兒童教育社、已準備歡迎招待、本市學術團體以及教育文化機關、如欲訪問柏女士、或有所接洽招待者、可卽與國際問題研究會幹事戴葆鎏博士面洽云、

創造幼稚園 福祿培爾百年紀念
▲上海幼師等將於下月舉行

德國大敎育家福祿培爾氏、於一八三七創設幼稚園於白蘭慶堡、迄今適屆百年、茲悉本埠膠州路積極路上海幼稚師範、爲鼓勵各界研究幼稚教育興趣起見、定下月念三日在校舉行大規模紀念、現正着手籌備、推定江鴻起、陳伯吹、許荅芳等爲籌備員、廣事搜集福氏史料、並致函全國各著名幼稚教育家、及各著名幼稚師範、請其予以協助、聞上海中學上海小學等屆時、亦將合開成績展覽會、想有一番盛況也、

世界百科全書展 擬定學校團體參觀辦法

世界百科全書展覽會、自前日開幕後、頗引起社會人士之注意、該會爲宣揚國際文化、故對於各界普送入場劵、爲維持會場秩序起見、凡無贈券者、各收劵價五分、昨日該會接到各機關團體電詢團體參觀辦法、刻已由該會擬定辦法、凡學校團體等持有函件

市商會童子軍團 昨日召開團務委會
▲定卽日起招募新團員

上海市商會童子軍團、成立已經十年、成績卓越、爲國內著名之職業青年集團、昨日下午三時召開第五次團務委員會、出席者計到團委王曉籟、兪佐廷、杜月笙、（兪佐廷代）金潤庠、陸文韶、葉春年、童行白、（徐國治代）等七人、由兪佐廷主席、何泰記錄、當場議決團務委員人數爲念一人、任期二年、重行推定王曉籟、杜月笙、林康侯、兪佐廷、金潤庠、童行白、方椒伯、袁履登、錢新之、陸文韶、駱清華、竺梅先、陸子冬、奚玉書、許曉初、嚴諤聲、柯幹臣、周邦俊、葛傑臣、葉春年、徐國治等爲團委、由商會備函聘請之、及議決擴充團員人數、定每年招募二次等要案多起、又聞該團自卽日起業已招募第七屆新團員云、

孫漱石等赴日考察教育

上海女子中學教導主任孫漱石、定明日（十九日）乘日本皇后號東渡考察中等教育、同行者有乃兄百祿亦魏氏、聞將入明治大學研究政治經濟云、

生活革新　乃除惡習　最先着手　規矩淸潔

今天開映　靜安寺路跑馬廳畔

大光明大戲院

電話三二二三三二號　日夜四場

晨十時半一場　樓上樓下一律六角　（日）二時半　五時半　（夜）九時一刻●座價照舊

流不盡志士熱血　砍不完男兒頭顱

高占非　林少琴　許彥賢　黎鏗　朱麗葉　盧慕邁　張鳴　李英　趙颯　孫俠　方圓　全體演員一千餘人合演傑作　尚冠武

編劇　張道藩　分幕　劉吶鷗

導演委員　張道藩　張北海　余仲英　劉吶鷗　黃天佐　執行導演　黃天佐

中央電影攝影場非常大貢獻
山炮一聲隆隆：大地泥土飛騰：漫天遍野烽火
鎗林彈雨陷陣：衝鋒前仆後繼：男兒忘死捨生
臂斷腸破血流：戰場一片殺聲：重見青天白日
革命北伐功成

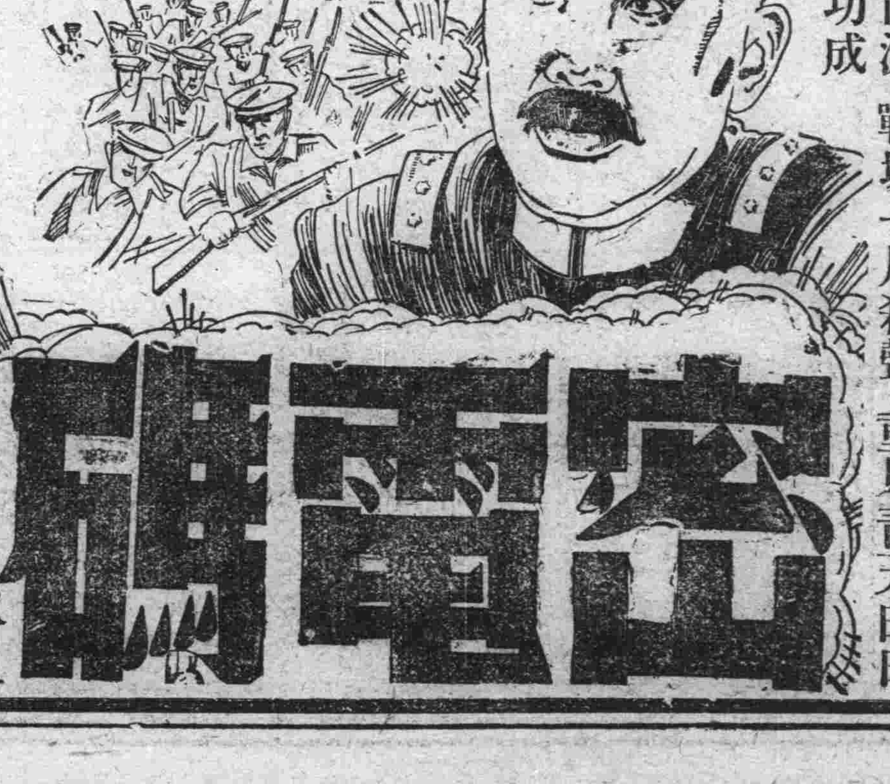

密電碼

●加映● 中國新聞 四十八號 [illegible]
天主教萬國聖體大會
軍委會政訓處 標語卡通 孫總理及蔣委員長格言

電影類

戲院	片名
金城	十字街頭
大上海	同命鴛鴦
南京	情[illegible]
國泰	自我犧牲
中央	慈母曲
東南	慈母曲
麗都	鐵血俠骨 獅林女俠 第一集
明星	馬來海盜
新中央	夜半歌聲
恩派亞	玩意世界
融光	綠定三生
巴黎	衆香國
光華	慈母曲
共和	女同學
東海	夜半歌聲
卡德	血滴子
榮金	夜半歌聲
萬國	航空大俠
蓮萊	亂世英傑
浙江	中國飛剪號
華德	蠻島奪獸記
西海	封後英雄
九星	春心映媚
山西	人言可畏
威利	漁光春潮
百老匯	舊金山
世界	永遠的微笑

實業部註冊中國首創第一家
精益眼鏡公司

科視明眼鏡片！
爲抵制舶來磨就現成光度眼鏡片侵奪我國工業起見
▼每副減售二元五角▲
本鏡片採用德國上等原料，根據科學原理，照世界最新三角計算，磨成適宜光度，無論視界內一切物體，均能顯像在目內網膜中心，定價，比舶來品便宜一半以上，誠爲國人之金錢不再外流，光鏡片可以塞漏巵，（鏡片均有標記，謹防假冒）
總公司 上海南京路勞合路轉角　分公司 北平 香港 天津 南京 漢口 濟南

華南米業公司 昨日舉行創立會
宋子文臨時主席致開會詞 孫哲生張佩紳等當選董監

華南米業股份有限公司、於昨日下午四時、在香港路銀行俱樂部舉行創立會、到股東宋子文、唐壽民、張佩紳、馮幼偉、張榮溥、霍亞民、貝淞蓀、宋漢章、王志莘、潘久芬、莊叔豪、郭順、程慕灝、席德懋等一百十八人、計九萬六千二百九十七股、社會局派科員王寶鎏監督、列席會計師潘序倫、行禮如儀後、公推宋子文爲臨時主席、致開會詞、籌備員霍亞民報告籌備經過、並通過章程、選舉董事念三人、監察人九人、至下午五時三十分始散、茲誌詳情如下、

▲主席致詞　公推宋子文爲臨時主席、致開會詞云、本公司發起主旨、在前次發起人會孫院長吳市長及兄弟已經報告、完全爲調節華南民食、扶植內地農村、自募股以來、承社會人士之贊襄、發起諸君之協助、祇費月餘光陰、原定資本總額一千萬元、幸已募足、可見各界人士、極盼本公司早日成立、使我人發生無限興奮而感謝、現在籌備就緒、創立會今日召集、聚會一堂、奠本公司於磐石、使我人不勝欣慰、惟在此籌備期間、適值麥米粮缺乏、如本公司米廠早可出貨、或已能補救不少、故本公司此後不得不加緊工作、從速組織、希明年股東常會有相當成績、再者本公司將來之管理、自應根據原則、科學方法、務使效能增高、成本減輕、俾消耗者與生產者、均能得到較爲公允價格、至於現在米粮買賣制度、雖本公司將來做法、容有稍異、但本公司預定計劃、不過佔華南一部份而已、更盼各米商進一步與本公司共同努力、以達調節民食、使國米能達自給自足之目的、惟設立伊始、諸待規劃、深望各界人士、時加指導、股東諸君、付予匡助、是所厚望、

▲籌備報告　籌備員霍亞民報告籌備經過、略云、㈠本公司股份總數十萬股、業已全數認定、㈡各認股人應繳股款、共計國幣一千萬元、業已全數繳足、㈢發起人並無特別利益、亦無報酬、㈣各股東所繳之股款、均係現金、㈤應歸公司負担云、設立費用、計國幣九千五百十二元五角二分、僅合資本千分之一、以上各款、業經檢查人莊叔豪林炳炎依照公司法第一〇三條之規定、檢查認爲確實、並無冒濫情事、

▲選出董監　繼即照章推選董事監察、計宋子文、孫科、吳鐵城、王叔魯、馮耿光、宋漢章、胡筆江、法楞伯、唐壽民、貝淞蓀、王志莘、鄭鐵如、霍亞民、宋子良、陳伯莊、尹任先、鄒殿邦、李道南、李冠春、黃浴沂、程鑄新、梁寶龢、江筱呂等念三人、當選董事、張佩紳、張榮溥、黃伯權、鄧勉仁、林炳炎、顧翊羣、簡東浦、陳威、莊叔豪等九人當選爲監察、

▲定期開業　當選董監、定明日（十九）假中國銀行、召開聯席會議、即定期正式開始營業、其總公司決設上海甯波路廣東銀行三樓、並在蕪湖、漢口、長沙、廣東、九江等地、設分公司云、

▲通過章程　華南米業股份有限公司章程、第一章總則、第一條、本公司遵照公司法股份有限公司之規定組織之、定名曰華南米業股份有限公司、英文名稱定爲（South China Rice Trading Corpration L-td.）依法呈請登記、第二條、本公司以發展華南米糓貿易、調劑製銷運銷爲宗旨、其業務範圍如左、㈠自辦或受託買賣及輸入輸出、㈡特約銀行辦理米糓押款押匯、㈢特約保險及運輸公司辦理米糓保險運輸、㈣經營米糓倉庫業務、㈤設立碾米廠於稻産集中地域、自辦或受託代辦米糓之礱碾、第三條、本公司營業年限定爲三十年、自呈准登記之日起計算之、期滿時、得由股東會議決、呈請主管公署核准延長之、第四條、本公司設總辦事處於上海、必要時經董事會議決、設辦事處於各地、第五條、本公司之公告、登載於總辦事處所在地之日報、必要時得兼登於辦事處所在地之日報、第二章、股份、第六條、本公司資本總額定爲國幣一千萬元、分爲十萬股、每股一百元、一次收足、第七條、本公司股票概用記名式、由本公司董事五人以上簽名蓋章發行之、本公司股東以中華民國國籍者爲限、第八條、本公司股東、應將其本人或用堂記廠號名義者之代表人姓名住址、及印鑑、報明本公司存查、遇有變更時、亦同、第九條、股份轉讓時、應由轉讓人於股票背面簽名蓋章、交由承受人將股票送請本公司過戶、其因繼承關係、請求變更戶名者、應提出證據、本公司認爲必要時、得令其覓保、第十條、股票污損或須分合時、得向本公司請求掉換、但污損程度至不易辯識時、本公司得令登報公告或令其覓保、第十一條、股票遺失或消滅時、應即報告本公司掛失、並自行公告登載本公司同意之日報三天、以上自公告日起、經過兩個月、別無糾葛、方可覓保補領股票、第十二條、股份過戶、每次應納手續費國幣五角、掉換或補領股票每張應納手續費國幣一元、及其應貼之印花稅費、第十三條、股東常會前一個月內、股東臨時會前十五日內、均停止股份過戶、第三章股東會、第十四條、本公司股東會、分爲常會、及臨時會二種、常會於每年總決算後三個月內、由董事會就總辦事處所在地召集之、臨時會、由董事會或監察人、認爲必要時、或有股份總數二十分之一以上之股東、提出理由、聯名請求召集之、第十五條、股東常會之日期地點、及議題、應於一個月前通知各股東、但臨時會應於十五日前通知之、第十六條、股東表決權、每股一權、但超過十股以上者、每二股遞增一案、零數未滿一權者不計、第十七條、股東因事不能到會者、得出具委託書委託他股東爲代表、但代表者、連其本人所有之表決權、至多以全體股東表決權總數五分之一爲限、第十八條、股東會之主席、由董事長任之、董事長缺席時、由董事會於董事中互推一人代理之、第十九條、股東會之決議、除公司法有特別規定者外、應有股東戶數四分之一以上股數、三分之一以上到會、而以其表決權過分數之同意行之、可否同數時取決於主席、第二十條、股東會議決事項、應載明於決議錄、由主席簽名或蓋章、連同出席股東名簿、代表出席委託書、一併交由董事會、保存於公司、第四章、董事監察人、第二十一條、本公司設董事十九人、由股東會就一百股以上之股東中選任之、監察人七人、就一百股以上之股東會中選任之、被選權數相同而當選與否、未能確定者、以抽籤法決定之、第二十二條董事任期三年、監察人任期一年、連選均得連任、任期內遇有缺額、以同屆候補當選人代行職權、第二十三條、本公司設常務董事九人、由董事互選之、並由常務董事中互推一人爲董事長、遇有重要事務、由董事會開會議決之、並以董事長爲主席、第二十四條、本公司設執行董事四人、除董事長爲當然執行董事外、其餘三人、由常務董事互選之、第二十五條、執行董事應常川駐本公司依董事會常務董事會之決議、督理本公司一切事務、第二十六條、董事會由董事長召集之、第二十七條、董事會議、須有董事過半數出席、方可開議、並須經出席董事過半數之同意、方得決議、可否同數時取決於主席、第二十八條、監察人除依法執行職務外、得列席董事會議陳述意見、但無表決權、第五章職員、第二十九條、本公司設總經理一人、由董事會聘任之、並得因事務之繁簡設協理一人、或二人、由執行董事議決延用之、第三十條、總經理秉承董事長執行董事、處理本公司一切事務、第三十一條、總經理因有事故不能執行職務時、由董事長商同執行、指定協理一人代理之、第三十二條、本公司重要職員、由總經理提請執行董事會核准分別延用之、第六章決算、第三十三條本公司每年決算期間、分爲兩期、一月至六月爲上期、七月至十二月爲下期、年終總決算後、應依法具各項表冊、委託會計師查核證明、並送交監察人覆核後、由董事會提出於股東常會請求承認、第三十四條、本公司每年純益、應先提法定公積金及所得稅、次提股息按年八厘、如尙有餘、再照十成分配、以一成爲特別公積、以六成爲股東紅利、三成爲董事監察人及職員之酬勞金、第三十五條、純益分配、於股東常會議決通過後行之、股息及股東紅利之發給、按照停止過戶日之股東名簿分配、第七章附則、第三十六條、本公司內部組織系統、及辦事細則、由董事會訂定之、第三十七條、本章程未盡事宜、悉照公司法股份有限公司之規定辦理、第三十八條、本章程自呈奉主管官署核准登記之日施行、嗣後如有應行修改之處、由股東會依法議決、召請核准備案、第三十九條、本公司之發起人姓名如左、宋子文、孫哲生、吳鐵城、王叔魯、馮幼偉、宋漢章、胡筆江、簡東浦、法楞伯、唐壽民、貝淞蓀、王志莘、鄭鐵如、李冠春、馮炳南、王曉籟、蔡增基、鄧勉仁、張佩紳、程鑄新、勞敬修、李道南、林炳炎、簡孔昭、李子方、林叡伯、陳伯莊、陸頌秋、張榮溥、霍亞民、

應王外長招待 各國公使準備入京

外交部長王寵惠氏、定二十日在京招待各國駐華使節、以資聯歡、現在滬之蘇聯大使鮑格莫洛夫、古巴公使畢安達、捷克公使費哲爾、比國代辦譚爾伏、及瑞典挪威等國代辦、均分定十八日十九日由滬入京參加招待、芬蘭公使范文、因尙未呈遞國書、循外交慣例不擬入京參加云、

又據意使館消息新任該國大使迦拉、業已定於後晨、乘車晉京、參事亞力山狄尼暨祕書武官等、均將隨行、首謁王外長、爲到任之首次拜會、並即留京、候林主席定期召見、呈遞國書、至首任墨西哥駐華公使奧格拉、首任芬蘭駐華公使魏爾萬尼、晉京期均尙未定云、

許世英 昨乘輪晉京
▲晤王外長續商一切 ▲許氏現患頭暈耳痛

駐日大使許世英、由甬返滬後、原定昨日下午、乘車晉京、因患頭暈耳痛、不宜乘車震動、遂提前於前晚十時、即行乘招商局江華輪、於昨晨零時離滬晉京、晤王外長、洽商一切、預定留京三日、參加二十日晚王外長招待使團之歡宴後、二十一日返滬、二十四日主持召開光華火油公司股東大會、（按許氏爲該公司董事）二十六日離滬赴杭、循徽杭公路赴黃山視察、下月十八日回滬、摒擋行裝、十五至二十日之間、乘輪赴日返任云、

卅餘公團明日 歡送王大使
中西來賓二百餘人參加

本市國際問題研究會太平洋聯會、市商會地方協會銀行公會錢業公會市黨部 青年會寰球中國學生會各大學聯合會公共租界納稅華人會法租界 納稅華人會律師公會會計師公會太平洋國際學會市教育會 紅十字會警備司令部新生活運動促進會全 國道路協會公教進行會華洋義賑會世界紅卍字會 中華學藝社新聞記者公會中華慈幼協會等三十餘團體、以新任駐美大使王正廷博士、業定二十一日啓節赴任、行期即屆、特定明日（十九）下午五時、假座國際飯店舉行盛大歡送會、聞預先留座者、計有王曉籟、錢新之、杜月笙、徐新六、劉湛恩、黎照寰、劉鴻生、穆藕初、林康侯、陳光甫、郭順、鄭秉文、王志莘、潘公展、何炳松、吳開先、趙晉卿、關絅之、汪伯奇、葉譽虎、顏福慶、褚輔成、朱少屏、李登輝、載志騫、董顯光、熊希齡、宋子安、何德奎、貝淞蓀、吳凱聲、趙鐵章、周門賢、美德挪威等國總領事等中西名人二百餘人、屆時當必有一番盛況、至於其團體個人有意參加者、亦得到場購劵入座、茶資每客一元云、又訊、中華全國礦業聯合會及實業礦業金融調劑委員會、於昨晚七時假座愛多亞路 陶樂春川菜館設宴爲王氏餞行、本市代理市長俞鴻鈞亦定後日下午 六時至七時、在白賽仲路市府招待所舉行盛大茶會歡送王氏、

黃紹雄蔣鼎文來滬 何應欽等昨晚返京

湖北省政府主席黃紹雄、及駐閩綏靖主任蔣鼎文兩氏、日前赴甬弔蔣錫侯氏之喪、業於昨晨（十七日）五時乘坐 三北公司之甯興、由甬返滬、軍政部長何應欽氏、前日由甬返滬、業于昨晚十一時乘坐車返京、尙有司法院副院長覃振、及中委胡文燦兩氏、亦於昨晚同車入京云、

三團體 電賀吳鐵城就職

上海市參議會、市商會、地方協會、昨聯名電賀吳鐵城就廣東省政府主席職、電云、廣州廣東省政府吳主席鈞鑒、新猷式煥、百粵蒙庥、遙瞻榮哉、曷勝忭頌、上海市參議會、市商會、地方協會同叩篠、又王曉籟、杜月笙、錢新之、俞佐廷等、亦另電致賀、電云、濫節五年、扮榆蒙福、謹綴蕪詞、藉伸賀忱、王曉籟杜月笙錢新之俞佐廷同叩篠、

南洋三寶隴 華僑觀光團今抵滬

南洋三寶隴華僑陳建章夫婦、趙維麟夫婦、楊忠傑夫婦、潘開鑫、魏炳章、陳乃志女士、陳楊柳女士等二十七人、以久居國外、對於國內情形、諸多隔閡、故特組織歸國觀光團、於本月十日、由泗水乘坐渣華輪船公司之沙丹尼號輪啓程返國、該輪定今日（十八日）下午三時許抵滬、屆時僑務局將派員到埠招待、該團抵滬後、將分赴京平漢及西北一帶觀光、本市中華慈幼協會、中國紅十字會、世界紅卍字會中國分會、香山慈幼院、上海慈善團體聯合會、上海青年會等六團體、以該僑胞等對於祖國之各種社會事業表贊助、不遺餘力、此次來祖國觀光、蕊爲異日努力進取之準備、爰特決定於明日（十九日）中午十二時半、在江灣葉園設宴歡迎、想屆時必有一番盛況云、

日練習艦隊 八雲盤手艦今抵滬

日本今年度開駛來華之練習艦隊八雲盤手兩艦、今日上午九時入港、駛停浦江日總領館前之虹口碼頭、該兩艦駐停四天預訂於念一日午前十一時半啓椗離滬、本埠日僑歡迎日程、乃該兩艦抵滬後之行動、計十八日（今日）受駐滬之彼國文武官員訪問、十時接見新聞記者團、並與第三艦隊司令長官作交際訪問、午後七時、即應上司令官於海軍俱樂部之召宴、再午後一時、該艦候補生全體集合、聽本田海軍武官之『中國事情講話』、二時登陸赴上海神社、招魂社、忠魂碑各處參拜、並視察閘北一帶戰跡、十九日上午答訪駐滬彼國文武官員、下午訪問我兪代市長、晚則應日總領事之召宴、二十日午前、受我官方之答訪、正午該艦司令長官在八雲旗艦內、招待日本駐滬重要官員及日僑代表、晚應日僑代表在日本人俱樂部之歡迎大會、念一日午前十一時離滬、

中美航空聯運 本月念七全部實現
上海舊金山間七天可達 中美貿易協會定期慶祝

中國航空公司昨接聯美航空公司正式通知云、中美航空聯運最後一段之航線、定於四月念八日開始通航、是日將用一四發動機飛剪號載運飛空郵件、自馬尼剌飛至香港隆盛、昔日詩人稗官之夢想、今乃爲航空遊歷極普通之遊程、計民用之飛機自上海出發經香港環遊全球、所需時日、較之自上海赴北美南歐之海程尙爲迅速、首次由國內經上海至美之航空聯運郵件、將於四月二十七日（星期二）由滬載運、五月四日（星期二）即可抵舊金山、（以後所有國內至美之航空郵件、經上海者暫定每星期二載運）、自國內各地之航空郵件至菲島檀島加拿大美國各城除普通國外郵資每重二十公分二角五分外、每五公分應另加航空郵資如下、菲列濱羣島三角五分、關島五角、檀香八角五分、美國及加拿大（加境美境內航空郵資在內）一元二角、例如上海至美國紐約之航空郵件重五公分者納郵資一元二角、加普通國外郵資二角五分、共爲一元四角五分、掛號信除普通及航空郵資外另加二角五分、現在飛剪號水上機定於五月六日開始載客、自香港出發、其上海乘客應由五月四日中航公司之滬粵線機到港後、改乘飛剪機飛往美洲、（以後暫定每星期二由滬載運乘客貨物郵件至轉載飛剪號飛往美洲）、中航公司疊接上海中外人士之函詢、對於中美初次聯運航空、咸欲爭先一試、惟該公司現尙不欲將各乘客姓名發表、但稱售票當依照定庭之先後爲序、額滿即止、欲詢客票價目及其他事項者、可至本埠南京路五十七號中國航空公司售票處或各地該公司辦事處或代理處、

又訊、中美航空、自去年美國航空公司、中國飛剪號橫貫太平洋、到達馬尼剌後、僅餘馬尼剌至香港間一段、蓋上海至香港、早有中國航空公司航班、載渡乘客、去年經各方面之努力、馬尼剌至香港間一段、亦已通行飛航、上海至舊金山、可經香港、馬尼剌、檀香山、飛航到達、開中美航空之新紀元、中美航程向需十四日、今則僅費七日可達矣、中美第一次通行飛航、定於本月二十七日舉行、並開始接受中美航郵、中美貿易協會、特定於本月二十六日中午十二時、假福州路美國總會、聯合美國商會舉行慶祝會、席間除由航空界要人報告中美航空籌備經過、即可於席間付郵、現正由兩會負責人員積極籌備、柬邀各界人士參加云、

劉湘電迎 朱慶瀾入川
並允每縣湊足萬元急賑

本市川災救濟協會頃接川省府主席劉湘致朱慶瀾電云、上海川災救濟協會戴會長季陶先生請轉朱子橋將軍賜鑒、湘德薄能鮮、不能感召天和、去秋迄今、苦旱達百念餘縣、現正籌辦急賑、幸蒙中央准發公債百萬、由公攜川散放、生死肉骨、造福無量、尙祈即日命駕遄臨、不勝引領之至、專電歡迎、佇候台駕、四川省政府主席劉湘叩銑、又電覆川災救濟協會云、上海川災救濟協會戴會長季陶先生勛鑒、刪電奉悉、川災嚴重、承旅外諸公、組織協會、力籌救濟、仁風毅力、全活必衆、承示子橋將軍與曹委員不日攜川散放、無任感盼、至現籌急賑、必須每縣湊足萬元之數、及勸導飢民回籍待賑、自當遵辦、希釋廑慮、劉湘叩銑、

工部局華董委人選

工部局已接到納稅華人會通知、內稱本年度出席工部局之華董爲虞洽卿江一平奚玉書徐新六及郭順等五君、華委爲林康侯許曉初周越然周邦俊吳蘊齋及朱庚陶君等、地產委員一職經地產業公會推定 李伯涵君担任、

紅卍字會 續撥欵粮救濟豫災

世界紅卍字會中華東南各會聯合總辦事處、前接河南省黨政軍工作指導聯合委員會來電、以豫省旱災區域達九十餘縣、災民數百萬、流離死亡、不計其數、請予籌撥振款救濟等語、當由該處分函各會設法籌募、以資救濟、比經無錫紅卍字會會同傅仁慈善會籌款採購玉米六千包、運往該省陝縣振濟、並公推張子振藍仲和兩會長 前往災地查放、昨據張藍二君報告、以陝縣災區遼闊、災民衆多、所運振粮不敷支配、復由無錫紅卍字會添購玉米三千包、即日運往救濟、惟河南各縣報災請振函電如雪片交來、並將災民食品檢包分寄滬錫 各會請振東南總辦事處特募集振款四千元、交由中國農民銀行匯交河南省政府 轉交黨政軍工作指導委員會查收、擇最重災區支配救濟、切盼各界仁人君子慨發慈悲、源源輸將、以救垂斃之災黎、功德實爲无量、

中華慈幼協會 通過拯救災童計劃

本埠中華慈幼協會昨午假香港路銀行俱樂部舉行第九十七屆執委會議、許建屏報告、㈠本年兒童節盛況、㈡劉文林幹事已自河南災區歸來、據報告豫西現有災童二十萬、嗷嗷待哺、本會除已請救災會撥給六千元分配河南各慈幼機關外、並已擬定大規模之拯救災童計劃、㈢本會前推舉陳鶴琴出席遠東禁販婦孺會議歸來後、即協同熊秉三氏等計劃在我國組織禁販婦孺機關、與國聯之禁販婦孺機構相呼應、㈣十五日起本會開始舉行兒童健康比賽、旋討論會務、通過案件、㈠闢北平民教養院仍繼續接辦、所有續辦手續着幹事部與上海市地方協會洽商進行、㈡推舉羅運炎李登輝牛 惠生夫人黃秀峯夫人等負責招待爪哇華僑歸國觀光團、㈢通過幹事部所擬救濟各省災童計劃、該計劃牽涉甚廣、必須聯合若干團體日報教堂學校劇場等共策進行、並推舉王孝英女士赫滿克夫人李登輝趙晉卿吳維德等負責主持一切、

兪鴻鈞暫代 航建會滬分會長

中國航空建設協會上海分會會長吳鐵城氏、調主粵政、離滬後、所有會務、已奉總會命令、由代市長兪鴻鈞暫行兼代、至該會總幹事李大超、亦已隨吳氏赴粵、其遺職則由幹事張裕良暫代云、

蒙古路警察所長 鄭運鴻撤職查辦

市警察局自蔡勁軍氏蒞任以來、提倡新運、厲行廉潔、剷除貪污、不遺餘力、故對於所屬督察尤嚴、最近發覺蒙古路警察所所長鄭運鴻、有收受賄規貪污行爲、查明屬實、蔡氏極爲憤怒、當即下令撤革、交科拘押嚴辦、至所遺該所長、並經改派黃光仁接充、以資整飭云、

又有團體 請撤領判權
▲南京路市民會電王外長

本市特一區 南京路商聯會暨市民一區分會昨爲聲請撤廢領判權 特電致代理行政院長外交部長王寵惠文云、「南京外交部王部長鈞鑒、各國在華僑民利用領判權爲護符、每多不肖之徒、借此行惡、吾國家人民有形無形中所受之損害、何可勝計、舉其大者、如私運軍火、致盜匪日多、擾亂社會安甯、私運毒物、致惡嗜難盡、消磨民衆志氣、他若商業往來、遭受倒騙、被害者以申訴爲難、惟有飲忍、開設賭窟賭場引誘良民、使之傷德敗名、傾家蕩產、貽禍匪淺、凡此皆因領判權之束縛、吾國官廳無法檢舉取締之故、回念先總理努力取銷不平等條約之遺教、心嚮往之、鈞長以法界名宿、馳譽中外、折衝尊俎、駕輕就熟、自有早日促其實現之善圖、况昔日外人藉口吾國法律不完善、擯取領判之不當權利、今則法治大備、已足以饜外人之望、若非別具用心、宜無不爲樂從之理、苟仍與虎謀皮、未易解決、應請鈞長本大無畏之精神、毅然自動宣示撤消、以伸國權、全國人民均所厚望曷勝迫切待命之至、」上海市第一特區市民聯合會第一區分會南京路商界聯合會叩、

市商會再電爭 洋米免稅案
請行政院迅頒明令

上海市商會昨電行政院財政實業兩部云、南京行政院財政部實業部鈞鑒、六省米商、爲粵省洋米進口免稅、妨礙農產一事、兩次赴都請願、荷蒙院部關懷國計、體念民生、迭次鄭重審議、求所以折兩用中之計、廓然大公、海內佩仰、該米商等亦以六省千餘萬石之存米、恃此案爲關鍵、農村興替、繫此一著、未奉明令確定改弃以前辦法咸皆環集滬上、悚息待命、時將兩旬、如望雲霓、伏乞迅頒明令、以慰羣情、否則銷滯價落、六省米市、不堪設想、冒瀆陳詞、仰祈採納、上海市商會叩篠、

專治貧血
利凡命
上海新亞藥廠名貴出品之一
小半肝臟製劑
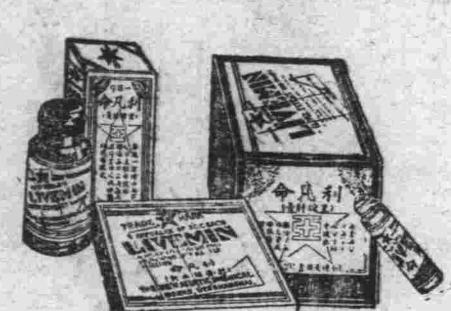
肝臟爲藏血之機關，故肝臟製成之肝膏亦爲補血之要藥．國產肝膏「利凡命」質料極爲新鮮濃厚，功效更加偉大，爲天然之補血劑．絕對不含金石之品，故無敗胃害腸之弊，確有開胃助化等功．專治惡性貧血，面黃肌瘦，產後血虧，病後血衰，年老貧血，瘧後貧血，戒烟後之貧血等．
上海新亞藥廠製造　藥房均售

此孩服鷓鴣菜而得肥壯
姓名　王祖裕
年齡　五個月
家長　王夢熊
住址　無錫城中小河上二十號
滬粵港　宏興藥房　南京路七四三　電話九五四〇四

脾素

脾臟肺臟荷爾蒙混合製劑
肺癆及一切結核病特效藥
主治　內科　外科
Endo-Miltin
九福製藥公司發行

財部頒發

所得稅各類徵收須知（五）

第三類證券存款所得稅徵收須知

一、公債包含中央或地方政府發行之債票庫券證券憑券

二、股票利息以股份有限公司及股份兩合公司之股息爲限

三、存款利息包含左列各款

㈠銀錢業所收存款之利息

㈡銀錢業外其他營利事業所收存入款項之利息

四、銀錢業之放款及銀錢業同業間或其本分支店間之往來款項其所生之利息應歸入營業收益項下計算毋須由支付利息機關代爲扣繳所得稅

五、銀錢業外其他營利事業本店與分支店之資本及營業非完全獨立者其本分支店間往來款項之利息準用前項規定

六、凡證券所生之利息不適用暫行條例第二款第三款免稅各規定

七、各級政府機關存款應用本機關之戶名並由收受存款機關報明當地主管徵收機關核准免稅其不用本機關戶名存入者應於四月一日前改正之

八、在公務員儲蓄條例未公布施行前各機關已舉辦之公務員儲蓄具有強制性質者適用暫行條例第二條第三款（丑）目之免稅規定

九、勞工儲蓄金以依照念五年十二月十八日行政院公布之工人儲蓄暫行規程辦理者爲限

十、教育慈善機關或團體以依關係法令經向主管官署立案者爲限

十一、非教育之機關團體或個人提存專款作爲獎學基金並定有保管辦法經報明主管官署視同教育機關或團體之基金存款免予課稅

十二、教育慈善機關或團體之基金存款應用本機關或團體之戶名於存款時提出確實證明文件報明當地主管徵收機關核准後通知收受存款機關免扣利息所得稅在未核准前各收受存款機關仍應先行扣稅俟核准後由納稅義務者逕向主管徵收機關申請退稅其以前存入或不用本機關團體之戶名者應於四月一日前補報或改正之逾期不補報或不改正者以普通存款論

十三、教育儲金以定期儲蓄金爲限其未到期前提用或變更用途者應追繳其應納之所得稅

十四、教育儲金人應於儲金前依照規定之免稅申請書格式填明並取具二人以上之負責證明報告當地主管徵收機關核准後通知其儲蓄機關免予課稅負責證明人應詳開住址及門牌號數

十五、前項辦法由各地主管徵收機關公告之其在公告前存入者應照前項手續於公告日起一個月內填表補報逾限不報者以普通存款論

十六、教育儲金應以儲金人所立每個受益人之戶頭爲單位如同一受益人有數個戶頭其利息之總額滿百元者仍應課稅

十七、壽險被保險人滿期領受之保險金額超過保險費總額者其超過部分視爲存款利息之所得照條例第六條稅率課稅但勞工保險金額免予課稅

十八、支付公債利息之機關應於每屆付息時在所得息金總額內先扣千分之五十所得稅款繳送當地中央銀行或其所委託之代收稅款機關掣取收據並填具第三類甲種所得額報告表報告當地主管徵收機關

十九、發行公司債之股份有限公司於每屆支付債息時在所得息金總數額內先扣千分之五十所得稅款繳送當地中央銀行或其所委託之代收稅款機關掣取收據並填具第三類乙種所得額報告表報告當地主管徵收機關

二十、股份有限公司之董事或股份兩合公司之無限責任股東應於每屆發給股息時在所付息金總額內先扣千分之十五所得稅款繳送當地中央銀行或其所委託之代收稅款機關掣取收據並填具第三類丙種所得額報告表報告當地主管徵收機關

念一、收受存款之行號應於每次結算利息金內先扣千分之五十所得稅款繳送當地中央銀行或其所委託之代收稅款機關掣取收據並填具第三類丁種所得額報告表報告當地主管徵收機關

念二、本須知第十七項規定保險金額之所得應由保險人於支付時按照前項手續扣繳所得稅並填具第三類戊種所得額報告表報告當地主管徵收機關

念三、扣繳公司債息股息之機關於報告表填具納稅義務人清單一併附報

附教育儲金免稅申請書格式

教育儲金免稅申請書格式

儲金人姓名		年齡		住址		籍貫	省 市縣
受教育人姓名		年齡		住址		籍貫	
原儲蓄銀行		已否入學					
儲金數目		已入學者其學校之名稱地址					
利率		學級					
儲款到期年月日							
儲金用途		受教育人與儲金人之關係					

負責證明人 簽字蓋章 詳細地址

中華民國 年 月 日

説明

一、教育儲金人於儲蓄開始時依照前項格式分別填明報經當地主管徵收機關核辦

一、此項教育儲金其在當地主管徵收機關公告以前存入者應依照前項手續於公告日起一個月內填寫申請書補報當地主管徵收機關通知原儲蓄銀行免稅逾期不報者仍照課稅

一、上項申請書應取具二人以上之負責證明人

一、「儲金用途」一欄應填明小學中學大學或留學等字樣

一、「已入學者填」「已」字未入學者填「否」字

一、「學校名稱」一欄除將名稱填明外將學校所在地註明

特區市民會電財部 請加強緝私組織

本市第一特區市民聯合會電云、南京財政部長鈞鑒、竊走私日貨、近仍到處充斥、華北各省、門戶洞開、固不待言、即以上海市論、匝月以來、迭次緝獲私貨、同時並發生浪人武裝包運、毆傷關員情事、幸賴江海關員工奉行法令、不畏暴力、屢傷屢緝、使偷運私貨者稍知顧忌、按走私風潮、不特破壞稅法、影響稅收、且於民族工商業損害亦鉅、苟不迅謀遏止、國家稅法失效、國民經濟破產、不言可喻、應請鈞部通飭全國海關、加強緝私組織、以絕走私根株、事關國法稅收工商、理合電請鑒核施行、以維國家法令、而護經濟命脈、不勝禱切之至、

傳關務署科長舞弊 係馮輔庭誣控

邇來京滬報有關於財政部關務署科長舞弊之紀載、頗爲社會所注視、記者爲明瞭眞相起見、特訪關務署長鄭萊、叩詢始末、承其接見、並答稱如下、據鄭署長云、「在京朝報刊登啓事之馮輔庭、原爲本署科員、於去年五月間、誣控本署科長吳競、司徒俊厚等玩法貪污、濫支公帑於行政院及軍事委員會、旋經行政院澈查結果、認爲原控各節、均與事實不符、吳競司徒俊厚應免予置議、經於去年七月七日、由行政院秘書長以第五〇四四號公函、函復財政部查照、此案早經了結云云」、

國際貿易局等

昨聯合招待茶商 將日本創製之茶糖茶米公開展覽以供研究仿製

我國前年參加芝加哥博覽會閩省代表董耀藩董廣英兩君、鑒於日茶在美行銷頗盛、而尤以日本創製之茶糖茶米等新出品、最爲彼邦人士歡迎、遂加以研究歸途並在日本作實地考察、對日茶產銷情形詳密調查、並搜集日茶各類樣品數十種、攜歸供國人研究、本市國際貿易局商品檢驗局國際博覽會協會鑒於推進國茶產銷、擴張海外貿易爲目前要圖、昨日下午四時、假座愛多亞路浦東同鄉會六樓舉行茶會、招待本市茶商及各界領袖、將董君等攜回之日茶樣品公開展覽、並將日本新出品之茶糖茶米、當場泡製、以餉賓客、計到林康侯朱羲農繆鍾秀等五十餘人、由林康侯主席、報告茶會意義後、復由董耀藩報告日茶產銷情形、略謂日本國事進步以日人「蠻幹」「苦幹」「繼續不斷的幹」、而於茶業亦然、故能後來居上、侵奪我國海外市場、余在日考察、深感日本茶業之進步、實賴有強固的組織及繼續不斷之研究、不論選種施肥焙製裝璜、以及對外宣傳皆有通盤計劃、此種精神、爲我國所亟應效法之處、董廣英君並報告回國後、籌設中國兒童健康實驗品之宗旨及經過、末放映芝加哥博覽會影片、以娛來賓、並悉國際貿易局等將聯合茶商對日本新出之茶糖米加以研究後、設廠自行製造、預擬在一九四〇年紐約博覽會時、即將此項新出品、攜往展覽云、

社會局限令

美亞工人尅日復工 並調解天衣綢廠糾紛 一區工會營救周雲清

絲織廠業工人要求改良待遇、經裁定辦法後、市政府已依法辦理同業公會訴願案件、社會局限令美亞經緯廠及總廠工人尅日復工、否則決予嚴懲、並調解天衣廠糾紛、一區絲織業工會請願營救被捕之周雲清、茲誌詳情如下、

▲天衣調解 滬東近勝路平涼路口天衣協記絲織廠、因工人罷工宣告停工後、社會局爲使早日解決起見、故於昨晨九時、召集雙方在局問話、並進行調解、到資方代表李引初、張庭成、勞方代表俞宗仁、宋百英、由社會局調解員張楚強主席、資方代表當聲述開車數目、工人均不安工作、半途停工、且又各返原籍、致目下無法開車、勞方代表謂、因條件無法接近、故請嚴令廠方開車、調解至午、以雙方意見不能接近、以致毫無結果、黨政機關決再度召集調解云、

▲請願營救 第一區絲織業產業工會警備員周雲清、係南市久華綢廠工人、並當選爲全市綢工要求改良待遇運動委員會南區委員、突於十五日晚、行至打浦路三星坊口（即工會附近）時、爲便衣者捕去、該區工會、前晨推派代表、向市黨部社會局請願營救、並組織營救出險委員會、定明日（星期一）再行請願、

兄弟橡膠廠破產 工人請發積欠工資

▲依勞動契約法有優先清償權
▲數百工人推代表向黨政請願

本市楊樹浦倍開爾路廣東兄弟樹膠廠、因營業虧損、無法維持、於民國念四年十二月三日宣告停業後、經各債權人、狀訴第一特區法院追訊無着、即依破產法宣告破產、由院指定李鼎會計師爲破產管理人、業經益中拍賣行執行拍賣結果、約得價五萬餘元、當該廠關閉時、曾積欠全體工人工資合計四萬餘元、現全體數百工人、遂照立法院通過之勞動契約法規定、廠方宣告破產後、勞工債權有優先清償之優遇、除延請律師交涉、將該項拍賣得價、暫行保管外、復於昨日上午十時、推派代表孟士卿、劉楷禮等、分赴黨政機關請願、由市黨部陸蔭初、社會局朱圭林、總工會周雨亭等接見、由請願代表陳述一切、經黨政代表允即轉呈中央明令公佈、以維勞工利益、茲錄原呈如下、呈爲資方宣告破產、積欠工人工資、請求准予轉呈國府、迅予明令施行勞動契約法優先償還勞工債權、以資救濟、而維人道事竊工人等七百餘人、服務於楊樹浦倍開爾路廣東兄弟樹膠廠、歷有年所、詎於民國二十四年十二月三日、廠方因市面蕭條、資金短絀而停頓、計積欠工人等工資合計四萬餘元、該廠亦置之不理、致使工人等饑寒交迫、痛苦情形、實難言喻、彼時工人等、亦未依法追償、雖啼饑號寒數易歲月之爭扎、無非希望資方能得解除困難、早日恢復營業也、不料最近消息傳來、得悉廠方已宣告破產、由第一特區法院指定李鼎會計師爲破產管理人、並由益中拍賣行、將該廠機器生財拍賣得價五萬元、現存管理人處、雖經工人等數度推派代表交涉、亦無效果、查報載勞工債權清償問題、前經本市總工會呈請中央、應予有最優先受清償權利之效、蒙中央體恤工艱、曾由立法院於民國二十五年十二月十一日第八十三次會議議決通過公佈在案、但迄今尚未明令施行、致法院未能依據裁決、實深惶慮再工人等失業數載、人地生疏、倘再延不解決、我數百工人、將盡成餓莩矣、痛苦之深、情非得已、除聘請律師依法撰狀、請求法院保留最優先償權外、爲特呈請准予轉呈國府迅予明令施行勞動契約法、最優先償還勞工債權、以資救濟、而維人道、臨呈不勝迫切待命之至、謹呈、

工部局警告標語 「汝祇活一次」

公共租界當局、鑒於行車之重要、年來努力推行各種新交通設施辦法、頗著成效、現該局認爲此次新設施、亟宜積極推行、尤宜使市民了解、除在各通衢一列漆有黃色之人行道外、復廣貼警告、以引起市民之注意、冀減少行車不幸事件、此項警告招貼、書有中西文字樣、並套印顏色、字句觸目動人、如「汝祇活一次、君應在黃線人行道行走」、「汝祇活一次、君應於綠燈開時行走」云云、

公益紗廠工人 昨向社會局請願

滬西勞勃生路英商公益紗廠爲工人罷宣告停工後、全體工人、前日請願調解、爲曹家渡警察分局警士所阻、昨日上午十時、改推代表戴國良等六名、向社會局請願、要求迅予調解、以維工人生計、由第三科調解主任王先靑接見、允卽請示局長核辦、

高橋農會籲請修塘 工務局昨正式批復

高橋海塘、以歷年失修、瘡孔叢集、入春以來、潮雪衝激、乃致岌岌不可終日之勢、高橋農村改進會會長杜月笙氏惻然憂念、曾兩度籲請當軸速撥的款搶救、以安民命、詳情分誌本報、茲悉市工務局、昨日正式批復云、「接展三月念一日大函、以高橋海塘險象紛呈、請早日派工搶救等由、查此事現已由本局呈奉市府准撥款辦理、一俟經費領到、自當趕速興工、爲特函復、卽希查照爲荷、

新華銀行股東會紀

新華信託儲蓄銀行、十七日下午三時在上海香港路銀行俱樂部召集第七屆股東會、行禮如儀、由董事長馮耿光主席報告一年來營業狀況、監察人汪楞伯報告念五年底賬略後、卽計討董事會提議盈餘分配案、各股東均無異議通過、繼改選董事及監察人投票結果、宋子文馮幼偉、胡筆江唐壽民宋漢章張公權李弗侯卞白眉王志莘當選爲董事、王楞伯莊叔豪徐柏園爲監察人、旋卽散會、

狄思威路野犬傷人

▲上海市衞生局派員擊殺

上海市衞生局對於野犬之取締、向極重視、近聞狄斯威路附近、野犬甚多、不免有傷人情形、該局爲保障安全及維護健康計、特派員前往擊殺、並聯合市警察局及工部局約計十餘人共同出動、自四月五日起每日早晨五時至七時分乘汽車二輛、各特獵槍、前往射殺、截至十日止共擊斃野犬三百卅七頭、該局更傳諭附近居民、凡有家犬而未登記者、速往滬北區衞生事務所登記、以免混雜不清、而遭捕殺、

方治張北海 昨招待新聞界 「密電碼」今日公映

中央宣傳部副部長方治、中央宣傳部電影事業處處長兼中央攝影場主任張北海、爲中央電影攝影場新近出品「密電碼」在滬公映事、於昨（十七）日下午七時假新亞大酒店招待本市新聞界、與電影界同人、到新聞界胡政之、崔唯吾、汪伯奇、馬蔭良、嚴獨鶴、曾虛白、馮有眞、李浩然、潘公展等、與電影界周劍雲、張善琨、邵醉翁、陶伯遜、吳邦藩、嚴春堂等數十人、席間首由方治致詞、報告該片攝製經過、略謂此次中央電影攝影場所攝製之革命影片「密電碼」、其劇本係由張道藩先生於百忙之中予以編成、此外上海電影界明星如高占非、尙冠武、黎鏗等又參加主演、以致此片得以完成、本人特乘此機會、向諸位表示謝忱、此次「密電碼」之公映、恐不能令人滿意、但希望以後第二部影片出映時、經各位切實之聯絡、電影事業必可有長足發展云云、繼由新聞界代表曾虛白致詞、大意謂電影與文化目的、均在推進社會敎育、希望共同努力云云、旋由周劍雲、張善琨、邵醉翁相繼演說、對「密電碼」加以批評、謂中央電影攝影場雖成立兩年、但其技術與成績、實較上海成立多年之公司爲佳、願以同業資格、向各方介紹推崇云云、至九時許賓主盡歡而散、

全國影迷視線集中之革命影片「密電碼」、係南京中央電影攝影場最近攝製完成之榮譽出品、內容係描述中國國民黨黨員在民國十六年全國革命怒潮高漲中、如何爲民衆解除縛束苦痛而自我犧牲、及剷除萬惡軍閥之艱苦過程中之一段可歌可泣血淚史、該片訂於今日（十八日）起在本市大光明電影院正式公映、昨日上午十時該場特假該戲院舉行試映、招待本市新聞界及電影界同人前往參觀、到者約一千五百餘人、報人影人相聚一堂、情形至爲熱鬧、映至片中革命黨人領袖對民衆之演講、銀幕上與座中觀衆之掌聲打成一片、尤屬難得、亦足見該片感人之深而且鉅也、又聞該片今日在大光明共開映四場、第一場爲上午十時半起、樓上樓下概售國幣六角、

蒙察綏寫生畫展祇有二天

南京路大新公司四樓東廳沈逸千氏主辦之蒙古察綏寫生畫展會、昨爲第四日、各界前往參觀者比往日更衆、有遠自京杭一帶而來者亦頗不乏人、足見全國朝野對沈氏畫展已予以深切之注意、蓋沈氏五六年來遍遊蒙疆實地寫生、件件都有國防上之意義、處處顯露民族自覺之偉大精神、當今國難未已、邊警頻催、凡屬國人、唯有羣策羣力、集中央與邊疆力量於一爐、然後有濟、聞沈氏畫展只有今明兩天云、

馬迪汽車公司 昨日迎送副總經理

馬迪汽車公司、在華經營汽車貿易、十有餘年、以其服務之忠誠、營業蒸蒸日上、經售之貨車客車、如利華派卡克雷斯順風牌等、無不精美絕倫、口碑載道、茲爲更求業務發展計、特聘請邢選青君爲副總經理、該公司除美人馬迪君任總經理外、原有美籍副總經理史密斯君、今該公司破格選任邢君爲副總經理、實緣邢君前曾服務該公司頗著功績、後爲本埠營造廠主陶桂林君慕名聘任、委以重職、供獻殊多、近頃馬迪公司、感於我國道路建設突飛孟晉、將來汽車貿易、蓬蓬勃勃、方興未艾、非有華人經營、不足以言發展、故力懇邢君東山再起、責以重任、至原任副總經理史密斯君、暫行給假六月、俾返美、考察各大汽車廠、以作回滬更大發展之參考、一昨該公司爲歡餞新任邢君、及歡叙原任史君起見、特假座新雅酒樓歡讌交錯、除該公司全體中西職員夫婦五十餘人外、尙有利華運貨汽車之代表羅賽蒂夫婦、鬢影釵光、盛極一時云、

出版界消息

▲牙醫問答大全 牙醫問答大全、係吳俊民、徐煒民、張惠民三醫師合編、現已發售預約、五月中出版、定價四元、預約二元四角、該書爲吳醫師等精究編製、內容十分詳細、舉凡一切齒科最新學術、均盡載書內、切合實用、從事齒科事業學者、及中西醫師欲認識齒科學和應衞生署牙醫甄別試驗者、確不可不備置以參考、聞該書自即日起預約、四月底止、上海四馬路生活書店、作者書社、上海雜誌公司、南京路中和大樓二二四號該書發行所、均可代預約云、

▲贈送廣播電台表 本埠南京路四七〇號五福弄口上海無線電修理公司、印有精美最新上海各廣播電台表、贈送各界、無論函索面取、不取分文、該公司電話爲九三六二六

投送不出電報招領

茲有左列電報、投送不出、存本埠四川路二百號上海電報局待領、請收報人本人或倩人備帶圖章、至該局領取、（電話一三〇八〇號）、一、由（二九一二一）邵伯來發交楊樹浦晉愛坊十一弄東二家江桂元、二、由（一二九五）天津來發交新閘路一〇九新亞化學藥物所江從道、三、由（二九一四八二）富安來發交城裏三牌樓學院路二七五號崔世發、四、由（二一九八七九）漢口來發交話租九四三二三王永源、五、由（二九六八四）下關來發交話五〇二六〇張心滄、六、由（二九五八）南京來發交滄洲飯店于主席行轅轉仲賢、七、由（三〇一七）來鳳十發交北火車站交通路聯義善會第二小弄十九號潘名勝、八、由（三一〇六九）南京來發交中央銀行黃秘書宗清、

蔣委員長說：

我們要：

明禮義，

知廉恥，

守紀律，

負責任．

買舊書

丁庚

不知開始在什麼時候，買舊書在無形中成為了我獨特的嗜好了•每次，當我經過了舊書攤畔，或是在書店里的舊書堆上，不論當時我是否有事纏身，也不去計及衣袍里有否餘錢，我總會身不由主的前去接近舊書，用着我買注的精神，翻了又翻，找了又找，好像欲在這凌亂的舊書堆里搜尋出什麼來似的，僥倖的話，在不是我所經意之中會給我發見了一本是我所愛好的書，或者那本書已經是絕版了，那時我眞像獲了一件珍寶也似•在有些時，給我發見了的那本我所愛好的書，再去翻過來看一下背面的價碼，這價格當然是比較新書差得很遠，數目是低微的，在當時，倘使我衣袋里所有的錢是抵不上書價的話，那時，我對於這本書，會在我獨個的私心中發生依依起來，眼前看了又看•手中拿了又放下，我敢說，當時如果不是現實格住了我，我眞想把這書不客氣的帶了回去，好像在我的片面意想上，或許過了明天再來，恐怕是要給誰買了去，但事實上我祇有忍痛的把書捨了•當在我衣袋里多帶了些錢的時候，我總該可以儘量的去買下我所愛好的書了，可是在我把書價逐一計算時，倘使在不湊巧的時候，我袋中的所有也會缺少了一些，那時我祇有在揀好了的所愛好的書中去捨了幾本，這本捨了吧，那又不好，那本捨了呢，那本又很有價値，心頭猶豫不決，我怎樣地去處置呢？手中拿着揀好了的一疊書，儘自在躊躇，同時，手伸在袋里摸了又摸，還是多不出足數的錢來，我何尙不想去向店員說明我短少了幾許的苦衷，但是事實上我又怎樣好意思的這樣說呢，終於，我還是要將捨不得的書祇有捨了•當店員用紙把書包好，而我袋中的錢也全數交了，我帶了這一包書在臨別時還向着書堆里的所愛好的書作一次最後的惜別•

歸途上，在心頭里發生了一種遺憾，而同時也在思量，下次來，如其還在的話，我準要把牠買了回去•

不知開始在什麼時候，我驚日的工作幾乎是跑舊書店了•在買舊書的時候，往往會使我有經濟上不足數的遺憾，像我處在窮困的經濟支配中，新書於我無緣，而買舊書也會使我發生遺憾，我想，當我自己衣袋里是空着的時候，卽使舊書店在我面前過去，我還是不要跑了進去，為了要避免遺憾，我得抑止了自己的衝動，可是在我的內心，對着當前的舊書店有着不勝的依戀呢！

買舊書成為了我獨特的嗜好，可是這嗜好又慣會使我引起想買而又不能買的遺憾！

關於白虹君兩稿之應聲

▼倉頡是不是人名

前天（四月十一日）在本刊看到白虹先生的話，他說：倉頡是一部書名，並非人名，後世誤以書名為人名云云•在白虹先生是轉引的他人話，自己並沒置可否•究竟倉頡是不是人名呢？我以為書名也有的，人名也有的•中國古時的習慣，關於某人的書，就拿某人的名字做書名，自管子起，老子，墨子，韓非子，孟子，荀子，列子等：：：，無不是如此•倉頡也是此例•書名卽人名，人名卽書名•然總是先有人名，而後以人名為書名；決不會根本無此人，只有此書，由書名而產生出人名•所謂倉頡是書名，並非無稽，那部書是叫「倉頡篇」，是秦始皇時李斯作的•他出世的時代是比較的可算很晚•說倉頡是人名，說倉頡是上古造字的人，究覺是甚麼書上最先說起，恕我還沒有知道，若是說文序上的話，乃是遠在李斯之後•倉頡是不是有這個人？我是不敢斷定的•但人名書名混合不分，確是事實；而古代所有的字並不是由倉頡一手造成的，這也是可以斷言的•

而且在較早的時代的書，都沒有「專名」的•關於某人的書，就以某人的姓名為書名•關於某事的書，就以某事為書名，前者的例如老子，莊子，孟子，荀子是也•關於後者的例，如講禮節的書就叫「禮」，講音樂的書就叫「樂」•（古樂經，今亡）•這都是很好的例•

倉頡兩個字，恕我不知他是甚麼解釋•倘使本身沒有解釋的話，照古書命名的通例，不是人就是事•今看他不像是事，還是說他是人到說得通•

又按，後世所謂「籀文」普通說是以人名為「字體」名•也和「倉頡篇」性質相同，並附記之•

▼婁湖頭考

陶步陶

閱白虹君在本刊討論郗后墓雨花門的問題：其中關於婁湖頭老虎頭之訛音，與雨花門開闢與未開闢，然事實尙有未盡處，故特補述之；

豐千早

婁湖頭在門東古石觀音庵側，境極清僻，周圍雖不逾里，然舉目四顧，悠然意遠！余性極喜靜寂，故，每於春夏間早晚必至此散步，湖頭與雄偉高峙着的古城，距離約百餘步•値此春光，城堞旁綠樹蔭翳，更蒼翠欲滴了！細草如茵，一碧似畫•坐湖頭旁讀閱書報，覺木葉聲緻緻，鳥雀啁啾，如初置身其境，也恍疑入世外桃源吧？

婁湖頭雖然有這種好風景，而大多數的南京人，只知道在此散步流連，而不知道婁湖頭的歷史是怎樣！最令人笑話的就是許多南京通，自命為考古家的一流人物，以為湖為湖頭磯石似虎豹之蹲伏，竟把婁湖頭叫成訛音的老虎頭了；這不是絕大的錯誤麼？還有咱們的南京人、覺謬傳老虎頭係晉周處斬虎之處，那更是笑話了•（筆者在南京新民報救國日報副刊上，已寫過兩篇關於婁湖頭的考證•）

那麼婁湖頭的歷史是怎樣呢？據金陵瑣志上的記載；婁湖頭在六朝時，卽婁湖中所矗立的磯石•關於它的得名；因三國吳張昭封婁侯，曾建住宅於此，故名•（筆者按；張昭住宅今已湮沒無聞，以余意料之；不知是婁湖頭旁周（處）孝侯的讀書台否？）

據金陵瑣志上的傳說；在六朝的時候，士大夫多居於今之婁湖頭旁•文士薈萃，頗極一時之齋！然過眼烟雲，果成滄海桑田之諺；今此湖已變為起伏不絕的小士坵了•（筆者按；婁湖頭卽明時之燕雀湖也•明太祖建都金陵，因地勢範圍狹小，故將婁湖塡平•）

婁湖頭它有它的千年歷史，與晉民族英雄周（處）孝侯的讀書台對峙點綴着，它為金陵名勝之一，也絕非偶然的了•最寄怪就是矗立的磯石，已達千年之久，不料竟於前歲一夜狂風暴雨中崩潰，時方夜半，其聲似雷吼，又如萬馬奔騰，錚錚鏘鏘，又如天崩地裂之狀•余時正在小樓酬睡之際，此巨聲震醒，心境志忘不安，一夜未眠，至早晨聞人言紛紛，始知夜半巨聲，係湖頭巨石崩潰所致•千年古跡廢於一旦，惜哉！當時的謠傳：有瘋僧結廬磯石下，沃言惑衆，鬧得滿城風雨！事被警局所知，乃將瘋偕逐去，據該瘋僧云：妝等若將吾逐去後，此磯石不三日必遭崩潰之虞！當時閒之者，以瘋僧胡言亂言，誰肯相信，不料謬語竟成事實，豈非咄咄怪事！及石崩，謠言乃大起•（筆者按：以余意料之，磯石之崩潰，因年久枯須，似風前殘燭，遭風雨襲響後，安得不崩潰哉？非瘋僧之言靈驗也）

自婁湖頭崩潰後，轟動整個的南京，故遠近人民來觀看的，絡繹於途，有如山陰道上之概•最奇怪磯石的內部，盡係銅賞，經日光映照下，金光萬道耀目，的是奇觀！人皆以為有金賞所致，謨矣•尤其是奇怪的，石際內竟有松樹影隱現其間，形成天然，栩栩逼眞，洵為奇觀！一般貲苦人，皆攏斧鑿取石上之松樹影，有鑿取的當時出售，三五元不等，極生財之能事！今事隔巳兩年餘，傾倒之磯石，倘倚冀婁湖頭旁，已無八問津•余每遊此，思及車年前的婁湖頭崩潰事，尙在臘海中憶憬着•

關於雨花門的有無問題；白虹君恐係在滬不明現在京市之建設，故誤認為武定門了•京市當局因建築京蕪鐵路，故特於婁湖頭旁開闢小城門一，以供火車馳行，當局以城門正對雨花台，所以取意名此•當我們在鐵道旁遠視雨花門，似桃源洞口別有一天，令入心境一爽！我早晚徘徊在婁湖頭的時候，這神祕的雨花門又閃耀在我的眼簾前了•

五九之我

胡稼安

我當時雖加入國學保存會與南社、而在裕源紗廠司會計如故、因之愈覺格格不相入、舊式商界中之陋規極多、而其思想皆卑無足道、常有不可告人之行爲、我司會計二年、知之頗悉、而其勢力之雄厚、不僅無計去除、且亦不容個人矯然獨異、律以道德之觀念、直不可以一朝居、舊式稍大之商業、不能發展者、其原因多由於是、後由紗廠而轉入麵粉廠、情形大抵相同、紀元前二年、爲清宣統二年、遂毅然離商界、我之一生、大概定於是年、設是年而不脫離商界、隨波逐流、或可成一富翁、因當時與我同事者、現在家貲或數十萬數百萬不等、我旣脫離商界以後、當然無發財之機會、然而有所作爲、皆是行我心之所安、我本別有所圖、而來到上海、因無可立足而入商界、設竟陷於悠悠忽忽之舊式商業中、則以前之志荒矣、我到上海以後、而不加入國學保存會、遂無做學問之機會、而不加入南社、遂無參與革命工作之機會、而不毅然脫離商界、雖有機會亦不能利用、青年時代之行止、足以定一生之事業、可不愼與、

五九之我　　四八

南京放春

黃鎔

細風細雨蓋金陵，潮氣春留地鬱蒸•河繞秦淮流偃蹇，山遮北固草鬅鬙，綠苔滿眼穢人掃，紅粉霑泥任弔憑•虎踞龍蟠還錯甲，斷縈立極見圖讖•

京滬道中

麥疇波浪翠依依，兩岸晴莎露未晞，燕子剪風春正暖，鶯花迎日草穿緋•好山好水連綿繫，田豈田苗隨土肥•茀舍竹笆欣在望，幸無叢薄犬嗥譏•

曉莊新村

雪後驅車過曉莊，春風吹煦糞渣香•買山歸隱今巢許，拓地營窩敏樂康•帶索求傭徵噩夢，攜壺聽鳥習相忘•倦游偃息迴盤谷，慢寫懷人墨數行•（不受酬）

農村合作月刊

第二卷　第五期

刷新內容　擴充篇幅　增加畫報

（農村畫報）豐收：一幅　黃巖柑橘：六幅

武昌中國農村合作出版社印行

生活書店特約經售

每冊二角

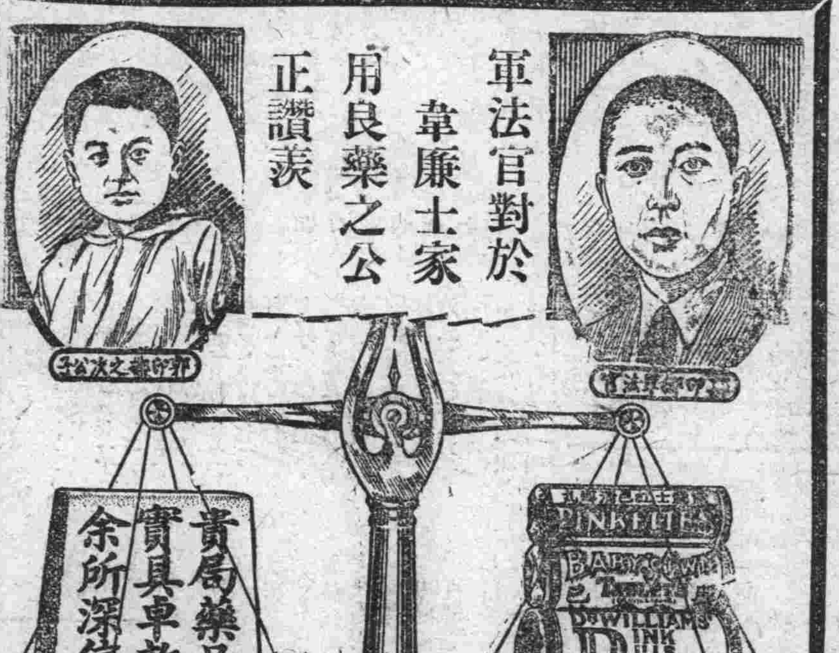

法官品格公正為先是故法官之言人每視若天秤之無偏頗下錄讚羨著名韋廉士家用良藥之證函可謂其人其語兩得之矣其人伊誰蓋卽東三省遼甯第一軍管區司令部少校軍法官郭印卿君是也郭君來書云『當余求學北京大學法科時患血虧腦衰夢遺失精等症多方調治鮮有效驗後試服韋廉士醫生紅色補丸迅速痊愈年前舊病復發購韋廉士醫生紅色補丸及清導丸耐心服用卽病去身强體力回復至今仍甚康健也

『此外敝友某團長成婚八載未見生育余勸伊與其夫人服用韋廉士醫生紅色補丸及清導丸一年後其夫人卽產一雄壯健可愛

『至於嬰孩自己藥片余亦甚為感佩緣次兒美麗四歲時突患食積便祕及其他胃腸各疾久治未愈與服嬰孩自己藥片數劑各疾悉除其本來健康亦隨復矣

『因此余對貴局出品各藥深致信仰因其實具卓效也　韋廉士醫生紅色補丸補血健腦世界馳名統治男女老少由血虧而起之各症業已屢試屢驗嬰孩自己藥片味美性和效大統治小兒胃腸出牙各症清導丸導滯平肝和平有效男女咸宜各藥房皆有出售或逕向上海江西路四五一號韋廉士醫生藥局函購定價韋廉士醫生紅色補丸每瓶法幣一元五角六瓶八元清導丸及嬰孩自己藥片每瓶法幣七角六瓶三元五角郵費一概不取

星期評論

楚傖

第十五期

目次

鞏固統一與改革地方制度(續) 金鳴盛
波蘭外交的左右爲難 曾譯
日本製絲產業組合(九) 顧知和女士
十年迴憶錄 胡惠生 道彰 輯

鞏固統一與改革地方制度(續)

金鳴盛

就地方新制之大體輪廓言，則不外二途：沿襲行省名義，而縮小其治域，每省設一內政部直轄之省署，俾掌推行中央政令，並監督縣市自治之責，此一法也。保留原有之省區，與行省之名義，藉爲中央之特種選舉區與考試，監察區，或某種經濟區，仍就原有省區之次，另劃新區，以代現有之省制，其名稱或道或府或州，均無不可；而其爲制，則與前述仍同。此又一法也。二者相較，似以後者變更較少爲較宜。至新省或州轄地之廣袤，似可參照現行之專員區域與昔日之道區，而斟酌調整之。

新省或州之機關，既直轄於內政部，故省或州實祇爲中央之內務行政區域，而絕非地方自治團體。本此，是現有之若干省營事業，必改歸國營。此與國家經濟統制之前途，實有百利而無一弊。至關係地方之事業，而又非一縣一市之力所能措辦者，則可併相關各縣市之力以合辦之，例如區內之大規模水利交通事業，高教中學或高級職業學校等是。此種合辦事業，其經費當由各縣市分別供給之，故不能與向來之省營事業同視。總之，非自治團體之省或州，即無獨立之財政，亦自無所謂獨營之事業也。

省署或州署之職權，爲推行中央政令及監督縣市自治，故其性質，與建國大綱所謂收聯絡之效者，正相契合。省署或州署之內部組織，當不容仍襲現制，而有龐大雜糅之機構，一如聯邦國之支邦政府然。將來之省署或州署，似當依憲法草案之所定，而採「省長制」；並略置科股，分掌公牘而已。說者每謂省區縮小則機關增益，支出膨脹，民力必將不堪；甚有詆爲「殖官政策」者。實則新制省署規模，祇與昔日之道尹公署，或近日之專員公署相彷彿。縱令現有之一省，劃分爲十省，其十省省署之所需，必不及現制一省政府支出之鉅，可以斷言。查現制各省歲出，少者如青海，年百餘萬；大者如河北，年三千八百餘萬(參照中華民國統計提要第七四三頁)。其中大部分支出多爲類似軍費之保安團隊經費及建設文化等事業經費。至純粹行政費，則不過總支出中百分之十三四而已。(參照前書第七四八頁所列款額推算)。新省署或州署組織既經縮小，其所需又祇限於內務行政費之一端，故一署所費，尤當視昔日省府之行政費爲遠遜。論者以經費之竭蹶爲慮，自屬杞憂。惟縣制內容，亦不無期待吾人之研究，而予以從新釐定者，試分言之：縣以下除劃設單級之自治基本單位外，其應否另設縣政府佐貳機關，如區署之類，以爲扶植下級自治之助，應視各縣環境而定，不必強作一律。此其一。新省對於縣之關係，在扶植自治時期，其監督權應較嚴密；迨自治完成，則以疏放爲較宜。此其二。縣政府之經費，改制以後，即應移入縣預算之內，自不待言(現制列爲省行政費之一部分，在省預算之內)。至各縣司法經費，無論各該縣司法事權有否離縣政府而獨立，均應與中級法院經費，一併由中央直接負担之。此其三。縣政府附屬機關科局之爭幾經波折，迄無定論。實則縣長對屬員各有管制全權，則爲局爲科，似均無問題。要當視事務之性質，及環境上之重要與否而酌定。如警察，教育，所及繁富，以設局爲宜；而僻地小縣，則又不妨改科。又如土地，粮食，衛生等政，如予積極經營，自亦均有獨立設局之必要也。此其四。關於縣長之任用，似應集中其眞實的任免權於內政部，統籌辦理，以期整飭。至自治完成後，每縣民選縣長之候選人，則當由內政部與銓敍部聯合規定其名單。人民投票時，以投選單內所列之人員爲限，此其五。

地方制度改革之步驟，與制度之內容，略如上述。至詳細方案，自非簡短之篇幅所能盡，此不過其引端而已。(完)

波蘭外交的左右爲難

曾譯四月份外交季報

波蘭的外交政策，自從立國以來，幾經轉變，現在還在徨徬不定之中。一九三三年以前，當俄國和德國尚未翻臉之時，波蘭的外交，一以對法親善爲前提，準備隨時和德國發生衝突，有同時被俄國攻擊之險，亦所不顧。及至一九三三年，俄國與法國國交日臻親密，在事實上波蘭的地位好像比較俄德親善的時候爲穩固了，然而華沙的政治家，忽然放棄了與法國的攜手，而竭力設法同時與德俄兩國訂立不侵犯條約，以求在孤獨的中立地位中免得安全，然而這樣的希望是無法使其實現的，波蘭和法國的分手，受害較深的當是波蘭而非法蘭西，因爲德國若果有向外侵略的野心，則攻法或攻波，自以攻波爲最安全，縱有條約，也不過是一張廢紙罷了。爲了避免被德國侵略起見，波蘭的政治家曾有進與柏林聯絡以敵莫斯科與波拉哈(捷京)的計畫，就這樣一個與虎爲鄰的計畫看來，可見波蘭界乎兩大之間的徬徨態度，和其國際安全上之毫無把握了。波蘭爲了避免做俄國進攻德國的根據地，波蘭不惜準備做德國進攻俄國的根據地，然而這樣充滿危險性的政策，終於使華沙覺悟其不安。第一，波蘭和德國攜手之後，德國的勢力，突然增長，將益高其窮兵黷武之氣燄，而轉促成波蘭所希望能避免的戰爭。第二，假使德波成立協定之後，德國果然戰勝了，波蘭的地位也不能增高，其結果徒使波蘭受制於德國，而永遠爲其利用之工具而已。波蘭目前是一個經濟自足的國家，最怕戰爭，也最怕強鄰壓境，若與德國攜手，利未到手而害已先臨，這是波蘭政治家所一日不能安枕的大原因，還有一層，波蘭之與德携手，是決非法國俄國和捷克之所喜的，德若戰敗，波蘭以與德合謀之故，將無疑受戰勝者的侵蝕。況且德國目下雖然力圖自强，究也不肯輕易對法國或俄國作孤注之一擲，設其野心勃勃，一旦改變步驟，不顧一紙盟約，竟向波蘭進取，波蘭蕞爾小國，又安克當其大軍，則是與虎爲鄰，反爲所噬了。

因上述種種理由，一年來的波蘭，好像又在逐漸傾向於巴黎了。將來情形若何，未可預料。但是下面這一個結論，是大致可靠：若是波蘭決定和德國聯繫，或騎牆觀望，則結果德波兩國，難免衝突，結果波蘭被犧牲而歐洲大局翻因而暫時的安定。若是波蘭決定加入法俄捷三國聯盟，則一旦戰爭爆發，波蘭地位極爲危險，然以俄法捷三國之合作，戰爭最後勝利，仍有希望，而最重要的，波俄法捷若果聯合起來，則德國處於四面強敵之下，不敢輕動，而歐洲之大戰，或者竟可完全避免了。

日本製絲產業組合(九)

顧知和女士

第七 勞動問題與工資支付法

一 工人之僱用

製絲產業組合僱用之工人，幾全部爲組合員之子女，故不用募集費，即此一點，已優於營業製絲。且因係組合員之子女，故其作工年限亦較長。通常製絲產業組合每年養成或補充之女工，約一成已足。此足證明組合製絲中多天資優良技能熟練之女工。製絲工業雖用器械，實則大有賴於女工之熟練。此亦組合製絲之優點。此外如精神方面，風紀方面均有良好影響。且組合製絲之工人大都健康而少罹病，關於工人之待遇，亦有異於營業製絲者之形式的設備。因係自家子女，故製絲產業組合所興辦之工廠教育與補習教育均極熱誠。

關於幹部之選任，與上述情形相同。幹部之是否適任，有關製絲事業之興廢，製絲產業組合底力之强，亦可於此求之。

二 工資之支付方法

日本製絲產業組合之工資支付法，約分下列四種；

(A)方法

主要係檢查繰絲量，絲纇量與品位各項，按其成績給分，以計算女工一人之分數。其次求女工全體之總分數，以此數除應支付之工資總額，以求每分之工資支付率(所謂普通工資率)。各女工之工資，即以此普通工資率乘其所得之分數。

此法係分期計算，若分一月爲二期，每期即計算之單位。應支之工資總額，係以女工全數乘預定之平均工資。應如何規定其比率，非立時可決定者。

此方法雖由碓冰社甘樂社及下仁田社定爲標準工資計算法，然其所屬組合中採用者少。

(B)方法

此法係先規定最低工資(即原薪)。其次按成績檢查，以求各女工所得之分數。以此分數乘每分之工資支付率(以下簡稱工資率)，以定該女工之附加工資(附薪)。合計原薪與附薪即得該女工之工資。成績檢查之項目與(A)方法無大差。

長野縣之製絲產業組合均採用此計算法。此外如愛知縣之三榮社，岐阜縣之共靄社，亦用此法。甘樂社雖以此法作標準計算法，與(A)方法同示其所屬組合，但實行之極少。

(C)方法

此法係由平均日薪之積算，加減其期間內之賞罰金，以求得應支出之工資總額。其次以其期間內之全繰絲量除之，以求十匁生絲之工資。然後以各女工之繰絲量乘此工資率，並加減賞罰，即得各女工應得之工資。

行此法者有下仁田社之城內組與琦玉社所屬之各組合。

(D)方法

此法與上述之(C)方法實質上相同。惟二者對於工資支付率之決定法有異而已。對於生絲一定量(十匁)，應定工資率若干，在(C)法係以繰絲量除總工資求得之，而在(D)法則斟酌定之。

茲據調查所得，對於生絲十匁之工資率，自三分五厘或四分洋起，以五分洋上下者爲最多。各女工之工資，係以其繰絲量乘此率，再加減其賞罰金。賞罰之成績檢查項目如次：

一、繰絲量

二、絲纇量

三、生絲品位——絲條斑，纖度，類節，顆度，色澤，絞量不均。

其中凡繰絲較平均繰絲量每增十匁，即賞洋五分者，爲最多。凡絲纇量標準每增一匁，即賞洋五分者，爲最多。

關於生絲品位中，各項特別注重絲條斑及纖度。

此法廣行於碓冰社，甘樂社所屬各組合與野間組合等，均採用之。

除上述四法外，尚有數種特殊計算法，因無關重要，故從略。

十年迴憶錄

胡惠生 道彰 輯

二月六日

(民國十七年)四中全會議對甯漢兩方決議案審查案，由中執監兩常委會組聯席會審查；並定審查原則：一凡與聯俄容共政策有關之決議案一律取消；二凡因反共關係而開除黨籍者，一律無效。

(民國十八年)萬福麟任黑省主席。

(民國十九年)中政會商定對俄外交方案。

(民國二十一年)滬市府對工部局抗議日軍由租界登岸。汪馮何在滁會商對日外交軍事。哈爾濱被日攻陷，國聯行政院開緊急會議，討論遠東形勢。

(民國二十二年)國聯十九國委員會決採用李頓報告書第九章十項原則，作建議原則。

(民國二十三年)蕭克孔荷寵兩匪部巢穴被西路軍進探，竄擾贛西，國府令准熱振總攝藏務；軍事仍由司倫噶爰負責，錫盟德王續派代表抵京，申請實行自治。

(民國二十四年)川軍收復儀隴萬源，財部令土產出口免稅。

(民國二十五年)日旅順要港司令和田在津與日駐軍商決旅順海撰充華北港口及與津駐屯軍聯絡辦法，胡漢民陳濟棠李宗仁鄒魯蕭佛成在胡宅會商團結，財部規定土地晨村放款辦法，大沽口外冰山凍固船隻。

二月七日

(民國十六年)荷日英美法意六國公使，向北京政府議徵收附稅及總稅務司安格聯免職，寇英傑褚玉璞在徐協商直魯軍入豫。

(民國十七年)四中全會最後一日，通過制止共產黨陰謀案；推于右任戴季陶丁惟汾蔣中正譚延闓爲中執會常委，尚有四席留待出洋同志；推丁惟汾等四十六人爲國府委員，以譚延闓蔡元培張人傑李烈鈞于右任等七十三人爲軍委會委員；以白崇禧李宗仁李濟琛何應欽朱培德程潛馮玉祥楊樹莊蔣中正閻錫山譚延闓等十二人爲常委，蔣中正爲主席。

(民國十九年)日代使重光葵與財長宋子文，接洽關稅問題。國府決議公布民法債編物權編施行法，定本年五月五日爲施行日期。

(民國二十年)中日電信交涉在京會議，財部裁併鹽運機關。

(民國二十一年)日軍攻吳淞江灣。汪馮在浦口在中央要人商外交軍事：電令顏惠慶，在國聯堅持盟約第十五條。

(民國二十二年)鄂省政改組，夏斗寅任主席，故宮古物二千餘箱南運。

(民國二十三年)孫殿英軍攻甯夏新城，受重傷敗退，張學良任豫鄂皖三省剿匪司令，劉桂堂匪竄輝縣，何柱國赴新卿指揮督剿，外部調查英人在片馬開礦。

(民國二十四年)日僞軍在哈爾濱槍斃革命青年四十人，川軍克復羊模場。

(民國二十五年)蘭州地震，監委杜羲投玄武湖自殺，日大使有吉明奉調離任返國。

二月八日

(民國十六年)張作霖發進兵河南通電；另電吳佩孚，望協同動作。

(民國十七年)白崇禧軍佔衡州，湘軍退湘西。

(民國十八年)中土友好條約在華盛頓簽字。國府國務會議通過中山縣爲模範縣，設中山縣訓政實施委會，委員九人，唐紹儀爲主席。

(民國十九年)外部對中東路糾紛，發表對俄宣言，國府懲辦前辦對俄外交人員周龍光，朱紹陽，蔡運升。

(民國念一年)日海陸軍總攻吳淞閘北。

(民國念二年)國聯我國代表部致文九人委員會，反對削弱原案。日騎兵襲沙河案。

(民國念三年)陳濟棠裁撤閩南警備司令。財部向滬銀行界成立四千四百萬元借款，以意退回庚款作担保。

(民國廿四年)川劉匪軍佔領義路場大寨。

給電影作家們

魯思

(一)請走出「象牙之塔」

「沒有生活也就沒有藝術」。題材的來源，是簡接的或直接的由作家觀察所得，或是從活經驗裏得來的。當然，觀察所得的比諸空想的要眞實，而從生活經驗裏得來的更要眞實。這是莫須說起的。因此，作家不應該滿足停留在觀察這一階段上，而應該跑進社會羣去生活在那裏頭，呼吸在那裏頭，並且必須更進而成爲急劇進展中的「時代之車輪」底推動者。因爲——「只有他自己也是創造時代的要角時，他才能寫出劃一時代的不朽傑作」。這是沒有人可以否定的。可不？要是你僅在理論上知道目下應該寫什麼——或說應該採取什麼樣的電影題材，但那些在你底生活經驗裏是沒有的，或者在生活經驗上並沒有具備你所正確地認爲「應該採取而寫」的題材，那麼這時的你，試問還源什麼而可以產生眞實而感人的作品？)

客觀的現實，即題材，是極複雜而又多樣性的；自然，它在盲者底眼中，該是個大祕密的寶箱吧，電影作者要採取它，必先把它打開來認個清楚。不用說的，要認清那些祕密，又得先去接觸它，親近它，了解它，這樣，才能正確而又眞實地表現出宅來。果戈理寫「死靈魂」時說：『我爲什麼該守祕密呢？除了作者誰還有義務來宣告神聖的眞實呢？』顯然的，喊着「缺乏題材」底電影作者，他們是還在象牙塔裏打磕，根本就沒有知道客觀現實底那寶箱裏的「祕密」，你叫他們如何去學習果戈理，來向觀衆宣告這「神聖的眞實」呢？——他們是沒法擔負起這責任來的！

所以我要請電影作家馬上走出象牙之塔，去過社會羣的生活，認清那些「祕密」！——然後再描寫你們所熟知的東西，卽：已給你們認清了的「祕密」

關於彩色片的各問題(一)

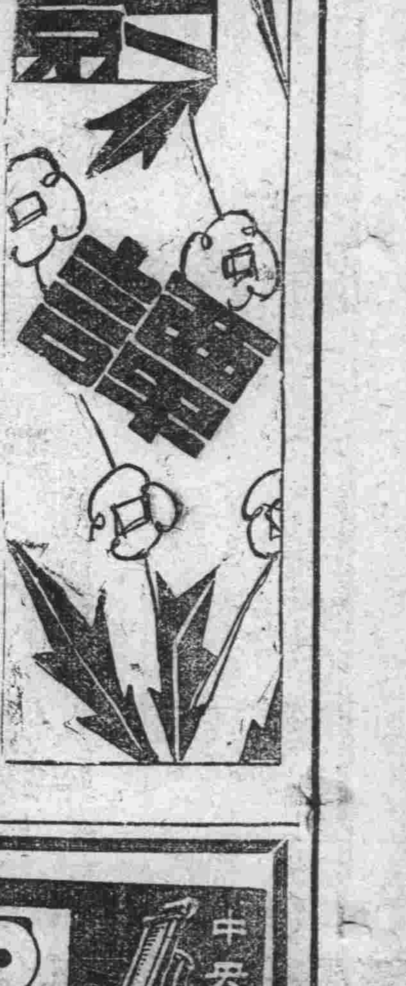

沒有那一種藝術這樣能夠比得上電影藝術這樣的依靠科學的，這就是說電影是一種最現代化的藝術，科學成功時它才始創，而且經歷了一個很困難的期間，在藝術上方能與電影有關的科學和技術的成功一同進步的。

七年前由於聲片的發明，使影片中生了一次的革命，在那時默片便得到一個說話的禮物了；然而到現在，科學成功的第二個結果又把顏色搬上銀幕來了。這和聲音被我想起來，搬到銀幕上去是一件同樣可驚奇的事吧。這裏我們應該最虔敬地稱頌那些在寂靜而孤清的實驗室中而不曾爲人所知道的工作者們，我就是指那些造就Technicolor的科學家。現在這Technicolor是Kalmus博士掌管之下的。

目前主要的問題是：『究竟彩色能夠存在嗎？』我敢斷言，彩色在銀幕上是要存在的；並且相信彩色片在起初的幾個月當中，和聲片初問世時的受人疑惑是一個樣子的。

他們都說，我們沒有忽略了我們所沒有的東西。可是電這東西，當它還沒有代替了油和瓦斯時是沒有人能注意的。當默片時代，沒有人能注意到銀幕上的語言。無論如何，一個啞子在卅歲以後方能得到說話這一禮物，那麼他會放棄這一禮物，而仍保持着一個啞喉嗎？對話在銀幕上已是成功了。譬如一個患眼疾的人帶上一副黑色的眼鏡，他所看見的世界是灰白的；突然間他的眼同復了，把眼鏡除掉看見天空，地球和花朵的豔麗的顏色，這樣他還需要再把黑色眼鏡帶上嗎？我們從未注意到銀幕上的色彩，因爲攝影的藝術只能達到黑和白的程度，這在習慣上是可以相信的。然而，銀幕上曾經顯現過一次的色彩，以後再看白黑色片時，好像在數年前我們看過聲片以後再看默片時有着同樣的感覺。

我並不是說一切影片都需要彩色的，不過至少可以說是大部份都需要，譬如在繪畫時，當我們羨慕和愛好黑白繪畫和日蝕時；我們沒有顏料就能繪畫嗎？以往的銀幕上只曾用了一枝鉛筆，可是以後將加上一塊顏料板了。

我並不想引起人家的誤會，我不曾暗示着那些黑白色的片子的不美麗，也並不是說彩色片將全然代替了黑白色片的。事實上，黑白色片有它自己不可磨滅的美麗，那些在銀幕上活動的虛影構成黑白片的不可毀滅的吸引的魔力，這些灰色的影像中尚有許多問題討論的。然而，彩色搬上了銀幕正好像是一個新的春天降臨大地一樣，它好像一樣興奮劑，這一興奮劑使藝術家們得到創造的曙光，使觀者們得到新的鑑賞。

「密電碼」今日開映

「密電碼」爲中央電影攝影場攝製，乃一段偉大而値得紀念的革命史實，故事深刻有力，內容描述革命卓越堅苦奮鬥的精神，至死不屈，軍閥淫威終有一日消滅，那就是國民革命的成功，青天白日的出現，民衆爭取的自由，得到最後的勝利。此片著者爲張道藩氏，張氏對於戲劇與電影，不遺餘力的提倡領導，經驗修養皆極豐富，著有「自救」「自誤」，「最後關頭」等劇，寫作技術，嫺熟精銳，實爲藝壇中僅有之作家。分幕爲「永遠的微笑」之編者，劉吶鷗氏，由黃天佐氏執行導演。演員方面，除該場林少琴孫俠許彥賢等外，復聘高占非尚冠武黎鏗等參加串演，似此完美整齊之陣線，人材濟濟，成功當在意中也。再該場出品素極愼重，過去製有新聞片多種及「戰士」，在各埠公映，頗得輿論及觀衆贊賞。最近經一年之久，費資本數萬而製成「密電碼」，此片曾在南京公映，盛況空前，而打破已往中外影片之紀錄；今日起在本市大光明戲院放映，勢將又轟動申江也。

招商局

招商總局電話一一九零七

船期問訊處上海外灘九號

江順快輪 准於四月十九日星期一晚開往漢口沿途各埠均靠 本輪電話八二一六〇

江靖快輪 准於四月二十日星期二晚開往漢口長沙沿途各埠均靠

新江天快輪 准於四月二十日星期二下午五時開往鎭海甯波 本輪電話八三二六七

海晏快輪 准於四月二十日星期二晚開往溫州

泰順快輪 准於四月二十日星期二上午八時開往威海衛烟台天津

海利快輪 准於四月念一日星期三午開往汕頭香港廣州

海貞快輪 准於四月念四日星期六上午十時開往汕頭香港廣州

海祥快輪 准於四月十八日星期日下午五時開往海州連雲海青島

黃金大戲院

本院地址 八仙橋

電話 八四一一四 八四一一三 八八五〇二六

暫停數天

榮記大世界

中國最偉大遊戲場

門票每位小洋兩角

乾坤大劇場

日戲：沈小鳳 打花鼓；黃永芳 嘉興府；劉美玉 楊春岩 同龍閣；李月春 鳳凰山；榮嬌鸞 余廉芳 虹霓關；官富榮 鐵公鷄；何玉蓉 徐母罵曹；翠嵐霞雙 趙旭聲 白叔安演 四進士

夜戲：首次開演 新編應時 說部偉大 情景機關 唯一好戲 六本樊梨花

話劇社 日戲 雙珠鳳 夜戲 風流少婦

維揚戲 日戲 玉蜻蜓 夜戲 錦香亭

文濱 日戲 女狀元 夜戲 玉蜻蜓

沈筱英 日戲 本全 傳帽計 夜戲 新計彩

星期團 日戲 自由花 夜戲 母親的罪

施春軒 日戲 孟姜女 夜戲 十美圖

南方戲 日戲 玉連環 夜戲 梁祝史

化裝蘇灘 日戲 青炭 夜戲 水滸（南北滑稽中西魔術）

YS光 隱身神機

(今天影戲) 滑稽有聲對白巨片 王先生奇俠傳

桃花少女團 歌舞

紹興文戲 日戲 玉堂春 夜戲 夢中姻緣

婦人武技各種雜耍

回力球

中央運動場

每晚八時起賽 星期日午后加演日場

霞飛路亞爾培路口

1 爾魁地 2 依甲蘇 3 海拉多 4 拉飛爾 5 古禮地 6 安杜利

1 歐蘭加 2 泰寶達 3 勞萊查 4 古巴龍 5 普登巧 6 爾加

1 沙薩門地 2 莫克力骨 3 奧薩 4 皮而抱 5 楚曼地 6 賈多

1 色拉伊 2 后蘭多 3 蘇羅沙伯 4 皮浪多 5 阿斯佩蒂 6 加拉地

法言

凡讀者對法律問題，發生疑難不決者，可投函本報，當由專家隨時予以解答。

法律常識（四九六）

親屬──監護

弘之

監護人之順序及其消極資格之限制，已如前述，茲更進而論其職務：未成年之監護人，既以父母死亡而設置，則監護人所以代父母而行使其權利並負担其義務，立法意旨，至爲明顯，故父母對於子女之權利義務，如（一）保護教養之權義，（二）懲戒之權利，及（三）管理財產之權利等，均由監護人繼續行使或負担。惟尙有二種例外之情形；即（甲）凡監護人係由於父母之委託者，依民法第一千零九十二條之規定，既以特定之事務爲限，則僅限於該特定之事務範圍以內，始可代行父母之權利並代負其義務。（乙）又雖非委託監護，而本法有特別規定者，亦當視爲例外，例如父母對於子女之財產，有收益之權，固爲民法第一千零八十八條第二項所明定，然監護人之管理財產，另有專條規定，且未及收益，自不許監護人援用關於父母收益權之規定而行使其權利（民法第一千零九十七條）。未成年之人，本不能獨立以法律行爲負担義務，一切行爲，胥由法定代理人爲之代理，父母生存而可以行使權利者，固由父母任其法定代理人（民法第一千零八十六條），若父母不能行使權利或已死亡，惟有由監護人任之，最爲適宜，此依民法第一千零九十八條規定解釋，實屬當然，我民法於第一千零九十八條更設明文者，不過期明瞭而免爭端耳。

懲戒會發表 兩公務員被懲戒

中央公務員懲戒委員會發表（二）前天津市工務局局長陶景潛、男年五十歲、遼甯綏中人、住天津英租界二十號路一百四十五號因違法侵占案件、經監察院移付懲戒、本會議決、陶景潛記過二次、（二）江西九江縣縣長張景煦、男年四十四歲、江西臨川人、住南昌算子橋十四號、董燮陽、九江地方法院檢察官、男年五十二歲、湖北天門人、住江西河口地方法院、因違法失職案、經監察院移付懲戒、本會議決、張景煦免職並停止任用一年六月、董燮陽減月俸百分之十期間二月、

佈告

□第一特院

▼拍賣動產 ▲四月十九日上午十時至十二時拍賣文監師路七九九號內周文奎名下動產最低價三十六元六角又廣西路精勤坊五號內侯蓮荷名下動產最低價三元五角又廣東路六〇三號內嚴錫明名下動產最低價十四元四角又同路六〇號內錢桐生名下動產最低價八十七元二角又同路六三三號內諸紹基名下動產最低價三十八元五角▲四月二十日上午十時拍賣周家嘴路六二二號內金淑清名下華文打字機兩架最低價六十元▲四月二十日上午十時至十二時拍賣楡林路四六弄七一號內戴阿枕名下動產最低價四十五元二角▲四月念一日上午九時拍賣元芳路師善里口二一九號內張官成名下動產最低價六十四元六角又東熙華德路四四九弄四二號內孫道生名下動產最低價三十九元四角▲四月二十一日拍賣蓬路五八五號永興館蔡和尙名下動產最低價五十七元五角又海州路振聲里二十四號王信卿名下動產最低價二十四元五角▲四月念三日拍賣山東路三四一號內葉子新名下動產最低價八百三十七元八角▲四月念七日上午十時至十二時拍賣福熙路一二三八弄三二號內陳斌章名下動產最低價七十三元七角

▼拍賣不動產 ▲四月十四日起在本院投標二十九日下午二時開標拍賣三興營業公司下坐落華德路齊齊哈爾路蘭等地方土地及房屋最低地價十九萬三千九百十一元三角房價二萬零七百三十六元▲四月十五日在本院投標念九日開標拍賣民衆烟公司名下坐落東有恆路一一九三號英冊道契二四一九號地二畝七分三厘七毫連同全部房屋及烘焙間水汀等及動產最低價共十萬

□地方法院

▼拍賣不動產 ▲四月十七日在本院投標念四日開標拍賣王長生名下坐落高昌路張家弄十八號瓦平房二間最低價二百二十六元二角▲五月三日在本院投標八日開標拍賣劉邦良名下坐落吳淞區岡三圖大字圩五七號一坵田一分四厘五毫及地上朝南廣式樓房二幢最低地價七百念五元房價四百三十元又陶奎榮名下坐落高行區二十二保五十三圖後國圩二一一號共計地三分六厘及地上朝南瓦平房三間廚房一間朝北破瓦平房二間最低地價五十四元房價三百七十元

判決

□高二分院

▼民事判決（十七日）▲葉蔭三與新義記營造廠工價並賠償上訴一案（主文）原判決關於命葉蔭三給付新義記營造廠金額及訴訟費用部分變更葉蔭三應給付新義記營造廠國幣一千四百五十元〇一角九分八厘葉蔭三之上訴及上開部分其餘之反訴暨新義記營造廠其餘上訴均駁回第一二兩審訴訟費用由新義記營造廠負担十三分之三餘由葉蔭三負担▲戚純昌與福平洋行欠租上訴一案（主文）上訴駁回第二審訴訟費用由上訴人負担▲許漢章與隆坤林異議及賠償上訴一案（主文）上訴駁回訴訟費用由上訴人負担▲一樂也理髮館與馬福泰給付承覽板酬上訴一案（主文）原判決關於上訴人一樂也理髮館給付被上訴人金額部分變更上訴人一樂也理髮館應給付被上訴人國幣一千一百五十八元四角八分被上訴人上開部分其餘之訴一樂也理髮館其餘上訴暨黃文謙文上訴均駁回第一二兩審訴訟費用被上訴人負担十三分之二餘由上訴人負担

□第一特院

▼民事判決（十七日）▲季子蓮訴中央冷藏廠欠租案（主文）被告中央冷藏廠應支付原告國幣二千一百六十八元一角如其財產不足淸償時由被告嚴子裕淸償並確認原告於被告中央冷藏廠在承租東百老匯路第六百十九號及同路仁德里第三號三號半房屋內之動產有留置權訴訟費用由被告中央冷藏廠負担本件准予假執行▲光新勝記染織廠與義泰興煤號因履行契約及賠償案（主文）被告應將大通或准南煤屑二千三百七十四公噸交原告出貨原告（即反訴被告）應支付被告（即反訴原告）國幣二萬四千二百六十二元三角被告其餘之訴駁回訴訟費用本訴部分由被告負担反訴部分由原告（即反訴被告）負担五分之四被告（即反訴原告）負担五分之一▲泰利公司訴鄒耀棠等欠租案（主文）被告鄒耀棠陳遊氏應各支付原告國幣一百五十六元八角黎楊氏應支付原告國幣一百九十六元李克民應支付原告國幣二百三十五元二角訴訟費用由被告等比例負担▲福德公司經租賬房訴居德才等欠租案（主文）被告居德才許香山應各支付原告國幣二百八十四元五角圻元銘應支付原告國幣一百四十元零四角蔡和琳應支付原告國幣一百六十三元八角並確認原告於該被告等各在承租房屋內之動產有留置權如就圻元銘蔡和琳之財產經强制執行而無效果時由被告曹林財代爲淸償訴訟費用由被告居德才許香山圻元銘蔡和琳比例負担▲馬海洋行訴克立司唐台羅等租金案（主文）被告克立司唐台羅應支付原告國幣一百三十元尹少卿應支付原告國幣九十元許阿弟應支付原告國幣一百五十四元沈慶祥應支付原告國幣一百九十二元五角如沈慶祥無力淸償時由被告顧春和代其淸償原告對於克立司唐台羅沈慶祥顧春和部分假執行之聲請駁回訴訟費用除假執行聲請部分由原告負担外其餘由被告克立司唐台羅尹少卿許阿弟沈慶祥比例負担本判決關於所命被告尹少卿許阿弟應淸償金額部分應予假執行▲亞洲橡皮印刷公司訴吳麗多票款案（主文）被告應支付原告國幣六百元及其中二百元自民國二十六年二月四日起二百五十元自同年二月六日起一百五十元自同年二月二十日起均至執行終了日止週年六厘之利息訴訟費用由原告負担本件應予假執行▲萬昌腿號訴季道仁貨款案（主文）被告應支付原告國幣四十一元九角五分二厘訴訟費用由被告負担本件應予假執行▲金佐記五金號訴胡實卿等票款案（主文）被告胡實卿范仲影應連帶淸償原告國幣二百二十三元零六分及自民國二十六年一月二十日起至淸償日止週年六厘之利息訴訟費用由被告等連帶負担▲虞調毛等訴迎賓泰記旅社等請求返還押拒金案（主文）被告迎賓泰記旅社應返還原告王樹富朱調實虞興載邱承德沈三姊王樹命唐金源陳瑞卿王樹森虞調毛張小寶王阿珍各國幣一百五十七元四角三分三厘原告蔡寒塵國幣一百四十九元六角六分二厘原告董麗水夏阿海陳國標方四海許山海戴杏生黃成多張敏添李良水包小狗陳調根各國幣一百十八元一角五分一厘原告陳兆平國幣九十四元五角二分二厘原告虞永生張寶順彭蓉生各國幣七十八元七角六分九厘原告史永茂國幣三十九元三角三分八厘及各自起訴日起至執行終了日止週年五厘之利息如其財產不足淸償時應由被告孫南山金新帆傅瑞榮就其不足之額連帶負淸償之責原告其餘之訴及假執行之聲請均駁回訴訟費用由被告迎賓泰記旅社負担▲上海浙江實業銀行訴王梓康等保證債務案（主文）被告等應連帶代王陳愛美清償原告國幣十一萬九千七百八十六元五角及自民國二十五年十一月六日起至執行終了日止週年九厘計算之利息訴訟費用由被告等連帶負担▲統原銀行訴明星織造廠等欠款案（主文）被告明星織造廠應淸償原告國幣七千六百十九元九角八分及自民國二十六年二月一日起至執行終了日止按月一分之利息如其財產不足淸償時應由被告李紹綱吳惠康就其不足之額連帶負淸償之責訴訟費用由被告明星織造廠負担▲餘興房產公司訴大新公司租金案（主文）被告應給付原告國幣一千五百七十元零四角訴訟費用由被告負担▲沛念椿訴孫龍魁租金並遷讓案（主文）被告應淸償原告國幣八十五元並應遷讓愛多亞路第一二八七號樓上前後樓房屋二間交還原告被告所有置於租賃房屋內動產就上開欠租範圍內確認原告有留置權訴訟費用由被告負担本件第一項應予假執行▲惇五經租處訴楊全炳保證債務案（主文）被告應代張鳳翔淸償原告國幣三百五十八元七角四分訴訟費用由被告負担本件於原告提供國幣二百元爲担保後得爲假執行

▼刑事判決 ▲總巡捕房訴王海青竊盜案（主文）王海青竊盜累犯處拘役五十日▲老閘捕房訴王阿寶竊盜案（主文）王阿寶竊盜累犯處有期徒刑三月▲老閘捕房訴陳永生竊盜案（主文）陳永生竊盜處拘役念日贓物還主▲老閘捕房訴陳松林竊盜案（主文）陳松林竊盜處有期徒刑二月緩刑二年贓物還主▲總巡捕房訴刁八十傷害案（主文）刁八十傷害人身體處拘役十日緩刑二年▲總巡捕房訴宋桂生竊盜案（主文）宋桂生竊盜累犯處拘役六十日贓物還主▲總巡捕房訴王阿四竊盜案（主文）王阿四竊盜處拘役十日▲總巡捕房訴汪子根竊盜案（主文）汪子根竊盜處拘役念日贓物還主▲總巡捕房訴楊金高詐欺案（主文）楊金高詐欺未遂處拘役二十日緩刑二年▲新閘捕房訴吳農化違出版法案（主文）吳農化無罪▲新閘捕房訴柯經明竊盜案（主文）柯經明無故侵入他人住宅處拘役卅日▲成都路捕房訴張阿二竊盜案（主文）張阿二竊盜處拘役五十日贓還主▲普陀路捕房訴王金標竊盜案（主文）王金標竊盜處拘役十日緩刑二年贓物還主▲靜安寺捕房訴周國桃傷害案（主文）周國桃傷害人身體處罰金十五元如易服勞役以二元折算一日▲楡林路捕房訴吳阿大竊盜案（主文）吳阿大竊盜處拘役四十日贓物還主▲楡林路捕房訴趙世德竊盜案（主文）趙世德竊盜處拘役十日贓物還主▲楡林路捕房訴朱老三竊盜案（主文）朱老三竊盜處拘役三十日贓物還主▲楡林路捕房訴趙榮財楊德如共同竊盜各處拘役三十日贓物發還▲總巡捕房訴沈寶堂等竊盜張金奎等贓物一案（主文）沈寶堂戴景才共同以竊盜爲常業累犯各處有期徒刑三年六月王金寶共同以竊盜爲常業累犯處有期徒刑二年六月張金奎連續故買贓物處拘役二十五日黃宜豐李寶祥連續故買贓物各處有期徒刑二年三月各併科罰金二百元罰金如易服勞役均以二元折算一日童德賢連續故買贓物處有期徒刑八月併科罰金三百元罰金如易服勞役以二元折算一日鐵壓二把車照會一張沒收▲楡林路捕房訴朱沈氏等竊盜案（主文）朱沈氏連續竊盜處拘役十日朱文興連續竊盜處拘役五日贓物發還▲匯司捕房訴王子揚竊盜案（主文）王子揚竊盜處拘役二十日贓物發還▲狄思威路捕房訴周有三妨害公務案（主文）周有三以强暴妨害人行使權利處拘役一日如易服勞役以一元折算一日易科罰金▲匯山捕房訴王阿三竊盜案（主文）王阿三竊盜處拘役三十日贓物發還竹竿存庫招領▲匯山捕房訴沈來發等賭博案（主文）沈本發共同在公衆得出入之場所賭博財物處罰金二十元胡克玉等十五名共同在公衆得出入之場所賭博財物各處罰金十元罰金如易服勞役以一元折算一日賭具賭資沒收▲虹口捕房訴陳仁法竊盜案（主文）本件管轄錯誤移送江蘇上海地方法院贓物先行發還▲匯司捕房訴王秀實竊盜案（主文）王秀實無罪證物分別發還▲匯司捕房訴劉春元傷害案（主文）劉春元傷害人身體處有期徒刑二月如執行顯有困難以一元折算一日易服勞役刀一把沒收▲匯山捕房訴吳金和竊盜案（主文）周金初連續竊盜累犯處有期徒刑五月贓物發還鐵棍一把鑰匙五握沒收▲匯山捕房訴王傳福詐欺案（主文）王傳福共同詐欺處有期徒刑三月贓物發還假金戒一只沒收▲老閘捕房訴張永和持有鴉片案（主文）張永和持有鴉片並烟具處拘役五十日如易服勞役以二元折算一日鴉片及烟具照單沒收▲新閘捕房訴陸瑞興吸食鴉片案（主文）陸瑞興吸食鴉片處有期徒刑六月褫奪公權一年鴉片及烟具沒收華鴻昌魏嚴氏均無罪在上訴期間均交鋪保▲總巡捕房訴徐永淸等竊盜案（主文）徐永淸李金榮共同竊盜累犯各處有期徒刑三月▲老閘捕房訴吳德元等竊盜案（主文）吳德元竊盜處拘役五十日祝啓明無罪▲老閘捕房訴沈阿毛搬運贓物案（主文）沈阿毛搬運贓物處拘役二十日▲新閘捕房訴毛忠福竊盜案（主文）毛忠福伙英文共同連續竊盜各處拘役卅日原贓還主▲靜安寺捕房訴李武興竊盜案（主文）李武興竊盜處拘役五十日贓物還主▲匯山捕房訴徐近友等竊盜案（主文）徐近友陳桂森在埠頭竊盜各處有期徒刑三月徐近友緩刑二年▲楡林路捕房訴李瑞庭竊盜案（主文）李瑞庭累犯於夜間侵入住宅竊盜處有期徒刑二月▲匯山捕房訴陳大毛竊盜案（主文）陳大毛累犯共同於夜間侵入住宅竊盜未遂處有期徒刑四月▲匯山捕房訴周阿大竊盜案（主文）周阿大於夜間侵入住宅竊盜未遂處有期徒刑四月執行之前先送感化教育處所施以感化教育六月▲嘉興路捕房訴張貴金竊盜案（主文）張貴金累犯於夜間侵入住宅竊盜處有期徒刑一年螺絲鑽一只沒收▲嘉興路捕房訴曹永程竊盜案（主文）曹永程於夜間侵入竊盜處有期徒刑四月執行之前先送感化教育處所施以感化教育一年二月▲靜安寺捕房訴張世早竊盜案（主文）本件管轄錯誤移送於上海地方法院▲新閘捕房訴吳農化違反出版法嫌疑案（主文）吳農化無罪▲總巡捕房訴楊金高詐欺案（主文）楊金高以詐術得財產上不法利益未遂處拘役二十日緩刑二年▲普陀路捕房訴周國桃傷害案（主文）周國桃傷害人身體處罰金十元如易服勞役以一元折算一日▲總巡捕房訴刁八十傷害案（主文）刁八十傷害人身體處拘役十日緩刑二年▲總巡捕房訴宋桂生竊盜案（主文）宋桂生竊盜累犯處拘役六十日▲總巡捕房訴王阿四竊盜案（主文）王阿四竊盜處拘役十日▲新閘捕房訴柯經明妨害自由案（主文）柯經明無故侵入他人住宅處拘役三十日▲總巡捕房訴王海青竊盜案（主文）王海青竊盜累犯處拘役五十日▲老閘捕房訴王阿寶竊盜案（主文）王阿寶竊盜累犯處有期徒刑三月▲普陀路捕房訴王金標竊盜案（主文）王金標竊盜處拘役十日緩刑二年▲成都路捕房訴張阿二竊盜案（主文）張阿二竊盜處拘役五十日▲老閘捕房訴陳永生竊盜案（主文）陳永生竊盜處拘役二十日▲老閘捕房訴陳松林竊盜案（主文）陳松林竊盜處有期徒刑二月緩刑二年▲總巡捕房訴汪子根竊盜案（主文）汪子根竊盜處拘役二十日▲老閘捕房訴顧鳳寶妨害風化案（主文）顧鳳寶意圖營利引誘良家女子與人姦淫處有期徒刑六月如執行顯有困難以一元折算一日易科罰金▲老閘捕房訴汪金生竊盜案（主文）汪金生竊盜累犯處有期徒刑九月▲老閘捕房訴陳有坤等鴉片案（主文）黃金輝徐永生吸食鴉片各處有期徒刑六月褫奪公權一年先施以一月以下之禁戒處分錢阿根吸食鴉片累犯處有期徒刑九月褫奪公權一年先施以一月以下之禁戒處分烟泡九粒海洛因三小包烟槍一支海洛因槍六支吸具一只烟灰少許烟燈一盞托括五支沒收陳有坤無罪▲匯司捕房訴丁周氏妨害家庭案（主文）丁周氏和誘未滿二十歲女子脫離監督權人處有期徒刑四月如執行顯有困難以一元折算一日易科罰金▲匯山捕房訴潘福炎等鴉片案（主文）潘福炎明知爲烟而持有處有期徒刑二月余世元明知爲專供吸用鴉片之器具而持有處有期徒刑二月王葉氏連續吸食鴉片處有期徒刑六月褫奪公權一年於執行前令入戒烟醫院施以一月以下之禁戒處分執行徒刑顯有困難均以一元折算一日易科罰金鴉片烟二包盤一只秤一付燈一只灼一只揷扦三支煮烟器四件均沒收▲虹口捕房訴張金福竊盜案（主文）張金福竊盜處拘役三十日▲虹口捕房訴周文卿妨害風化案（主文）周文卿意圖販賣而持猥褻圖畫處罰金念元如易服勞役以一元折算一日猥褻圖畫五本沒收▲匯山捕房訴任仁貴毒品案（主文）任仁貴明知爲毒品而持有處有期徒刑五月如執行顯有困難以一元折算一日易科罰金海洛因一小包沒收鉛殼▲楡林路捕房訴李福根竊盜案（主文）李福根竊盜累犯處有期徒刑三月▲許共審訴王長根等過失致人於死案並附帶民訴（主文）被告應連帶賠償原告國幣五百元▲許共審訴王長根過失致人於死案（主文）王長根因業務上之過失致人於死處有期徒刑一年六月併科罰金三百元罰金如易服勞役以二元折算一日▲楡林路捕房訴古漢章等强盜案（主文）古漢章劉子正王槐松楊振江結夥三人以上攜帶兇器强盜各處有期徒刑五年褫奪公權五年螺絲刀一把木柄一根斧一把刀一把繩一束沒收▲楡林路捕房訴孫阿貴等贓物案（主文）孫阿貴累犯牙保贓物處有期徒刑一年六月其他部分無罪葛玉明故買贓物處罰金三百元如易科罰金以一元折算一日其他部分無罪▲匯司捕房訴劉和尙搶奪案（主文）劉和尙搶奪處有期徒刑四月

□第二特院

▼民事判決（十七日）▲張福倩與吳德遠解除婚約案（主文）兩造間訂立之婚約應即解除訴訟費用由被告負担▲徐石麟等與惠興公司執行異議案（主文）原告之訴駁回訴訟費用由原告負担▲瑞昌泰記木器號與朱永江欠款案（主文）被告應付原告國幣一百三十元並自民國二十六年三月二十二日起至執行終了日止按週年百分之五支付利息訴訟費用由被告負担▲薛蔭昌與天益布廠工資案（主文）被告應給付原告國幣二百零九元三角訴訟費用由被告負担▲協興野味公司與公大號等票款及貨款案（主文）被告公大號應給付原告票款國幣一百四十九元及貨款國幣一百零四元六角九分如公大號財產不足淸償時被告俞康年應負淸償之責參加人參加之訴駁回訴訟費用由被告公大號負担本件關於票款部分應予假執行▲敦和公司與裕盛貞記押租金案（主文）被告應給付原告國幣二百四十元又小洋四十角確認原告對於被告置於租賃屋內之動產有留置權訴訟費用由被告負担▲陳玉富與桂寶全等確認寄養字據無效案（主文）原告之訴駁回訴訟費用由原告負担▲永康經租處與陳日陞租金案（主文）被告應給付原告國幣一百六十三元二角訴訟費用由被告負担▲唐全發等與嚴景培地租及票款案（主文）被告應向原告等支付國幣一千一百元就中七百八十七元五十分依年利六厘計算利息其依週年百分之五計算利息均自起訴日起至執行終了日爲止訴訟費用由被告負担本判決關於國幣七百八十七元五十分本利部分應予假執行▲合豐經租賬房與李阿林欠租案（主文）被告應給付原告國幣二百七十元訴訟費用由被告負担▲承德堂與陳楚珊等欠租及保證債務案（主文）被告陳楚珊應給付原告國幣三百六十七元二角如經執行無效應由被告馬亨乾代負淸償之責訴訟費用由被告陳楚珊負担▲中國營業公司與傅融廬租金案（主文）被告應支付原告租金國幣四百八十元確認原告對於被告置於租賃屋內之動產就上開欠租數額有留置權訴訟費用由被告負担本判決於原告提供國幣四百八十元爲担保後得爲假執行▲司格什車爾巴夏夫與木木景略牙河克仙也瓦租金案（主文）被告應給付原告國幣五元原告其餘之訴駁回訴訟費用由原告與被告平均負担本判決第一項應予假執行▲東萊銀行與韓立茅欠租案（主文）被告積原告國幣一百二十八元八角又小洋念一角訴訟費用由被告負担▲顧雲山與沈聽濤會款案（主文）被告應給付原告國幣二百四十元原告其餘之訴及假執行之聲請駁回訴訟費用由被告負担▲曹阿二與李海根借款並確認優先權案（主文）被告應請償原告國幣一千元及自民國二十一年三月十五日起至執行終了日止週年一分七厘之利息確認原告對於念八保二區北十二圖禍字圩第二零五號業門李殿明則田三分三厘七毫拍賣價金有優先受請償之權原告其餘之訴駁回訴訟費用由被告負担▲民泰米號與豫東耀記商號票款案（主文）被告應付原告國幣五十六元訴訟費用除撤回部分外由被告負担本判決應予假執行▲陸筱六與華阿三會款案（主文）被告應付原告國幣八十九元訴訟費用由被告負担本判決應予假執行▲達理事務所主麥爾加索達理與羅賓特公司欠租案（主文）被告應給付原告國幣一百五十九元訴訟費用由被告負担本件經原告提供國幣五十元爲担保後准予假執行▲生大信託服有限公司與大華公寐等因請求提出担保案（主文）原告之訴駁回訴訟費用由原告負担▲泰利公司與張克雷租金案（主文）被告應支付原告租金國幣三百念六元四角訴訟費用由被告負担▲德和洋行與張富祥租金及確認留置權案（主文）被告應支付原告租金國幣四百九十元及自訴日起至執行終了日止週年五厘之遲延利息確認原告對於被告置於租賃屋內之動產於上該欠租範圍內有留置權訴訟費用由被告負担本判決於原告提供國幣三百元担保後得假執行▲鼎新教育用品社與大昌祥號等欠租及保證債務案（主文）被告大昌祥應給付原告國幣五百四十八元六角八分其財產不足請償應由被告朱志成負担責清償爲經執行無效被告協昌商行及朱振麟應連帶代負淸償之責訴訟費用由被告大昌祥負担本件經原告提供國幣二百元爲担保後准予假執行

□地方法院

▼民事判決（十七日）▲陳白癎與袁炳元因租金案（主文）被告應償還房租國幣三百三十五元訴訟費用由被告負担▲姚海珊與秋陸桂琴與顧陸氏因存款案（主文）原告之訴駁回訴訟費用由原告負担▲李茂德與章趙氏因債務案（主文）被告對於王道華所欠原告之貨款如經執行無效時應代償國幣三十元訴訟費用由被告負担▲施如順與孫陳林因租金案（主文）被告孫陳林應給付原告租金國幣九十元被告奚阿榮應給付原告租金國幣四十四元原告其餘之訴駁回訴訟費用由被告等比例負担▲義大豆號與陳阿友等因貨款案（主文）被告陳阿友應給付原告貨款國幣五十四元七角被告宋小毛應給付原告貨款國幣六十四元零四分被告張如和應給付原告貨款國幣三十四元五角被告陳阿方應給付原告貨款國幣二十九元五角五分被告洪惠生應給付原告貨款國幣十七元六角五分被告顧徐氏應給付原告貨款國幣二十六元一角被告沈友桂應給付原告貨款國幣三十二元六角五分被告趙春林應給付原告貨款國幣七元二角被告金三時應給付原告貨款國幣五十五元被告沈成敖應給付原告貨款國幣七元被告沈成年應給付原告貨款國幣十元被告郁阿大應給付原告貨款國幣五十四元被告沈阿奎應給付原告貨款國幣八十二元四角被告陳奎泉應給付原告國幣六元一角五分訴訟費用由被告等比例負担▲林德懷與徐阿榮等因負担案（主文）原告之訴及假執行之聲請均駁回訴訟費用由原告負担▲三民黃包車公司與吉慶裕等因借款案（主文）被告吉慶裕應給付原告借款國幣一千八百元及自民國二十五年十一月一日至執行終了日止按日一分五厘之利息被告劉有德應給付原告借款國幣二百元及自民國二十五年十一月一日起至執行終了日止按月一分五厘之利息並交還原告五九一四號黃包車一部被告顧德興應給付原告借款國幣九十五元五角原告提供担保國幣一千元將本利前三項予以假執行原告其餘之訴及被告吉慶裕劉有德之支劉有德比例負担▲高俊直與張鏡淸等因欠款案（主文）被告張鏡淸應給付原告借款國幣一千元及自民國二十五年一月三日起至執行終了日止按月一分五厘之利息如經執行無效時應由被告張惠裕負代償之責訴訟費用由被告張鏡淸負担▲萬興爐坊與蕭良文因債務案（主文）被告應給付原告票款國幣一百五十元原告其餘之訴駁回訴訟費用由原告負担六分之二被告負担六分之四▲陳王氏與邱元甫因借款案（主文）被告應償還原告三百另五元訴訟費用由被告負担▲中和公司與史文友等因欠租及履行保證債務案（主文）被告史文友應給付原告租金國幣一百九十六元八角經强制執行而無效果時被告張阿茂應就一百七十二元範圍內代負履行責任訴訟費用除撤回部份外由被告史文友負担▲蔣沈謇夫與張吳氏等因押款案（主文）原告之訴駁回訴訟費用由原告負担▲張大達與高德甫等借款案（主文）被告高德甫應給付原告國幣一百五十元及自民國二十五年八月七日起至執行終了日止按月一分六厘之約定利息如經强制執行而無效果時由被告樓少卿代負償還責任訴訟費用由被告高德才負担▲劉德山與何志祥等因房租及遷讓案（主文）被告何志祥應償還原告房租國幣四百三十七元並遷讓出屋如無力償還時由被告洪明行負責代償本件關於遷讓部份應予假執行原告其餘之訴駁回訴訟費用由被告何志祥負担二分之五餘由原告負担▲蔡仁茂號與奚海榮等因確認優先權案（主文）原告之訴駁回訴訟費用由原告負担▲恆利銀行信託部與榮棣住因房租案（主文）被告應償還原告房租國幣一百八十二元確認原告對於被告留存承租屋內之動產就欠租限度而有留置權本件由原告提供國幣一百元以爲担保後得爲假執行訴訟費用由被告負担▲福泰和莊與大昌祥號因債務案原告請求補充判決（主文）原告如提供担任計國幣一百六十元原判決第一項應予假執行▲朱金福與黃獲青因借款案（主文）被告應償還原告國幣一百元並其中國幣五十元自民國二十四年四月十一日起又其中國幣五十元自同年五月十五日起均自執行終了日止週年前之約定利息訴訟費用由被告負担▲郵政儲金匯業局與秦紹濂因租金案（主文）被告應償還原告租金國幣一千四百七十元兩造間租賃契約應予終止訴訟費用由被告負担▲道和有限公司與袁蓮生因租金事件（主文）被告應償還原告房租國幣四百五十元訴訟費用由被告負担

公示送達

□第一特院

▼民事案件 ▲豫泰木行與孫伯龍貨款一案前因被告孫伯龍應爲送達之處所不明文件無從送達▲中國墾業銀行與陳阿松等欠租一案前因被告李德彬羅介卿應爲送達之處所不明文件無從送達▲上海工部局與楊昌林等借款一案因被告楊昌林錢祖福汪少懷溫代榮應爲送達之處所不明文件無從送達▲于順昌鐵廠與上海第一鑄工廠等貨款一案前因被告上海第一鑄工廠爲應送達之處所不明文件無從送達

▼刑事案件 ▲老閘捕房訴范富生等毒品一案茲因被告范富生住址不明該被告應收之文件無從送達▲李菊福等竊盜一案茲因被告李菊福等住址不明該被告應收之文件無從送達

▼定期開審 于順興鐵廠與上海第一鑄工廠因貨款借款一案本院於四月念六日下午二時▲通易信託公司破產財團與向伯年等因保證債務一案本院於五月十日上午五時十二分▲守祥華與王阿根等因借款一案本院於五月十三日下午二時四十分▲哥利郭利有限公司與阿阿色林等因貨款一案本院於五月十四日下午二時三十分

□第二特院

▼民事案件 ▲老沙遜洋行李維司與許向榮爲欠租一案茲因被告許向榮應爲送達之處所不明▲張福倩與吳德遠因解除婚約一案前因被告吳德遠應爲送達之處所不明

▼言詞辯論 ▲鄭泰興木器出租部與伯華爲欠租一案定四月念一日上午九時念分重開言詞辯論▲王榮記營造廠王榮棠與汁爲欠租等爲保證金一案規定五月十二日上午九時五十分言詞辯論▲福平洋行與嶽祥記等爲租金一案規定五月十三日上午九時言詞辯論▲義品銀行王動閣與卞汝雲等爲欠租一案規定五月念二日上午九時四十分言詞辯論

□地方法院

▼定期開審 ▲孫涵珍與楊培熾等因存款涉訟事件定於四月二十二日上午八時二十分開審▲金錦元與張法山因欠租涉訟

質疑

追加訟費

▲問　關於追加訟費問題，業蒙於前日報中賜答，但甲方所購之產，其價額係國幣一千元，除繳留典價四百元外，淨付出正價六百元，且甲於購進此產後，並已正式投稅，其訴訟標的，實爲該產之全部，即總價額國幣一千元，最低限度，亦須在六百元之譜，祇以第一審所繳之訟費，係依四百元計數者，究竟有無上訴第三審之可能，如若不可能，則依照民事訴訟法第四四三條「訴之變更」進行追加訟費，以求救濟，於法合否，其手續如何，並懇續教賜告。（鳳）

▲答　雙方在第一審中對於訴訟標的之價額，既無爭執，自不能於第二審中另行估計價額，以爲將來上訴於管轄第三審法院之餘地。（菁醉）

舉證責任

▲問　按當事人主張有利於已之事實，就其事實有舉證之責任，此爲民訴法第二百七十七條所規定，茲有甲向乙求償租金，甲主張乙欠租金九個月，而乙聲稱祇欠二個月，於此場合，依法應如何分担舉證責任，計分甲乙二說，（甲）說，甲主張乙欠租一節，已爲乙所承認，固已無問題，惟乙雖承認欠租而主張祇欠二個月租金，則甲之主張，已爲乙所不爭，而乙之主張，苟不能積極證明，自不足採信，其應給付九個月欠租，毫無疑義，（乙）說，甲既主張乙欠租九個月，應由甲負舉證之責，以上二說，究竟孰是，爲明瞭法理起見，敢請賁報詳爲賜教，並述明其理由，藉供研討，（儉）

▲答　乙固不否認欠租，但對於所欠之數額，雙方尙有爭執，依法自應由甲負舉證之責，良以不能因乙承認欠租，而即可由甲空言主張所欠之數額，（菁醉）

盜伐樹木

▲問　某甲專以竊盜爲常業，擅長口才，巧爲飾辯，且略諳法律，一日某甲在鄙人所有之山場內盜砍樹木，適爲鄙人瞥見，禁阻無效，砍伐如故，鄙人遂依刑法第三百二十條規定狀請法院治罪，（證據確實），庭訊時，甲抗辯謂該山係彼（即甲）所有，後又辯稱因記不淸界限，致誤將界內之樹木砍取，實屬缺乏犯罪之故意，應請依法不罰等語，庭論改期再訊在案，（按某甲並無山地）請問上述情形，下次庭訊鄙人應如何主張，現在應如何具狀追加理由，俾使甲不致倖逃法網，（余祺）

▲答　甲忽稱該山場爲其所有，忽稱因疆界記憶不淸而誤砍君所有之樹木，其狡辯已不足採信，況經君出而禁阻後，猶敢繼續砍伐，其爲故意竊盜，毫無疑義，君得依此爲攻擊而請求審判長治以應得之罪，（菁醉）

本路發給與馮汝縣第三一三三號證章一枚，據報遺失，特登報聲明作廢，此佈
京滬滬杭甬鐵路管理局

民衆廣告

遺失田單

遺失田單

遺失田單

遺失田單

遺失田單

遺失田單

聲明無田屯田單

遺失田單

遺失田單

遺失田單

聲明類

股票作廢

遺失聲明

遺失鑑印聲明

遺失鑑印聲明

遺失圖章聲明

遺失聲明

遺失棧單聲明作廢

遺失莊票作廢

遺失聲明

遺失聲明

遺失類

遺失圖章聲明

遺失聲明

遺失聲明

遺失聲明

遺失聲明

遺失存摺作廢

讓受股聲明

合記川味菜社聲明啓事

徐悌師律師代表泰筱磁號鴻祥記器皿顧熙事啓

上海黎明永記電池廠廣告並向外埠同業聲明

潘賢律師代表春號嘉同紙華衆仁君告啓催事

退保聲明

徐朱氏對媳鄧氏捲逃聲明

警告巴美洋行 (PALMER. GREEN&CO.)

王臬臣啓事

契約作廢

推受盤聲明

推盤召盤聲明

錢義代律師表順興陸豐如全君退保聲明

推受股聲明

推受盤聲明

江上海第一特區地方法院公告（第二六〇四四號）

（聲請執管沈季芳遺產）

江上海第一特區地方法院公告（第二四八七〇號）

（聲請執管翁國球遺產）

禮輔賢同脫離居明珍汪事系啓

江上海第一特區地方法院公告（第一九八五號）

（聲請執管郭先桂遺產）

江上海第一特區地方法院公告（第二七八八六號）

（聲請執管丁介侯遺產）

退股受股聲明

推受股聲明

江上海第一特區地方法院公告（第八二三九號）

（聲請執管查警之遺產）

江上海第一特區地方法院公告（第一九三二號）

（聲請執管李鑄箴遺產）

警告八仙橋恆茂里趙君

秦律師表澤代民公大司一租金告春事啓

公債與標金

各方了結公債市回風較勁

▲跌落二三角至七八角間

昨日華商證券交易所各債券市況，多頭陣勢，漸覺不支，故進出交易，已不若前日之供不敷求，蓋市氣方面，雖屬穩堅強，究以市價過高，輕易殊不敢問津，因此進出交易，大體上漸多了結，於是漲後回風，遂呈反動矣，全日四盤之經過，初開之際，戊丁尚稱平穩，遠期丙種以次，若干方面，漸有了結，五號三十五號四十五號均有出籠，於是回風較勁，跌落三四五角，次盤各方進出，並不一致，三十四號四十七號較有吸收，二十號十號則仍拋售，故前列依然堅平，後列則仍疲落，後市狀況，各方了結，愈形踴躍，三號五號七十一號等拋出較多，故統丁以次，再小一二角至三四角間，至於收盤趨勢，初仍疲乏，至遠期丙種以次，略升一角二角，四盤結果，較前一致回小二三角至七八角間云，茲將起落參差，列表於後、

債別	前開	最高	最低	後收	較前	差額
統戊四月	七二·五〇	七二·五〇	七二·〇五	七二·〇五	跌〇·三五	〇·四五
統戊五月	七二·九〇	七二·九〇	七二·三〇	七二·四〇	跌〇·五〇	〇·五五
統丁四月	七二·三五	七二·三五	七二·〇五	七二·〇五	跌〇·二〇	〇·五五
統丁五月	七二·六五	七二·五五	七二·二五	七二·三〇	跌〇·四五	〇·五五
統丙四月	七三·二五	七三·二五	七二·七五	七二·八〇	跌〇·四五	〇·五〇
統丙五月	七三·六五	七三·六五	七三·二五	七三·四五	跌〇·五五	〇·五五
統乙四月	七五·三〇	七五·四〇	七四·八〇	七四·八五	跌〇·八〇	〇·六〇
統乙五月	七五·七〇	七五·七〇	七五·一五	七五·五〇	跌〇·七〇	〇·五五
統甲四月	七八·九〇	七八·九五	七八·三〇	七八·八〇	跌〇·五五	〇·五五
統甲五月	七九·四〇	七九·四〇	七九·〇〇	七九·三〇	跌〇·五五	〇·四〇
復興四月	未開					
復興五月	未開					
金長四月	六三·五〇	六三·六〇	六三·五〇	六三·六〇	跌〇·四〇	〇·一〇
金長五月	未開出					
九六四月	一五·四〇	一五·五〇	一四·六五	一四·九〇	跌〇·七〇	〇·八五
九六五月	一五·一〇	一五·三〇	一四·九〇	一五·一〇	跌〇·四〇	〇·四〇

元每日一角，銀行承兌匯票九十日期貼現率，每千元每日一角四分、

事件 定於四月二十三日額下午二時二十分開審 ▲介白金生與趙貴根等因借款事件定於五月十日下午二時開審 ▲公共租界工部局與金煥章因摺款涉訟事件 定於五月十日上午八時二十分開審 ▲中國營業公司與盧榮濬因欠租事件定於五月十日上午九時開審 ▲高功懋與羅增祥因債務事件定於五月十日上午九時三十分開審 ▲永記經租處與馮泰米號因欠款事件 定於五月十二日下午二時開審

純金再跌

標金復趨跌風

▲已入一一五〇元關 ▲半天結果降去八角

昨四月十七日週六，金交紙上午半天營業，標金復趨跌風，因純金再跌，及平衡稅又降，致人心甚疲，且以同業多數賣出，價跌破一千一百四十元關口，計半天最高價爲五十元另四角，最低爲四十九元八角，前後相差六角，結果較前日跌去八角，自晨大條縮二五，美銀降二五，匯兌英美俱升，生金小半鎊士，關金勿動，迨九時標金開盤、爲一千一百五十元另四角，當時福興永萬豐進，但生元永大德成元茂永鴻昌永俱售，跌六角，匯豐掛牌勿動，平衡稅報小七五，十點另八分，退到四十元九角八角，此後千義豐永進，回一角，及至十二點收盤，爲一千一百四十九元九角，茲以半天市價列後云、

前市 六月份

開盤	一千一百五十元另四角
最高	一千一百五十元另四角
最低	一千一百四十九元八角
收盤	一千一百四十九元九角
補水 四月	一千一百四十九元
五月	一千一百四十九元
登帳價格 六月	一千一百五十元

交換所交換數報告

上海聯合準備委員會票據交換所四月十七日票據總數、國幣五千八百九十一萬六千另二十二元另四分，內計交換數、二千一百二十八萬三千八百三十三元四角一分，轉賬數、三千一百八十一萬六千三百三十五元一角六分，代收數錢業三百四十二萬七千八百四十八元五角五分，其他二百二十八萬八千一百另四元九角二分，又上海銀行業同業公會聯合準備委員會明日公單拆款息、每千

輪船進口報告

▲四月十六日到

新甯紹 由甯波 甯商
新北京 由甯波 太古
新鴻興 由甯波 達紹
武穴 由長江 太和
德和 由長江 怡古
甯紹 由長江 甯紹
成都 由香港 太古
安德 由日本 法郵

輪船出口報告

▲甯波班

新甯紹 十七日 三北
新北京 十七日 招商
新江天 十九日 甯紹
新鴻興 十九日 達興
甯紹 十九日 太古

▲長江班

德和 十七日 怡和
武穴 十七日 太古
長興 十七日 三北
吉安 十七日 怡和
龍和 十七日 太古
萬通 十九日 三北
新浦 十九日 怡和
吳興 十九日 太古
公和 十九日 招商
江順 二十日 和
明興 二十日 怡和
湘和 二十日 招商
江國 念一日 宜昌 怡和
建和 念一日 長沙 太古

▲南洋班

嘉應 十七午 港粵 太古
四川 十七午 廈港 太古
海元 十七日 汕港 招商
山東 十七日 港粵 太古
和生 十九日 汕港 怡和
廣州 十九日 汕港 太古

▲北洋班

生利 念一 二十午 廣海 怡和
南天 十七午 青津 太古
生北 十七午 天津 招商
貴順 十七午 青島 太古
利湖 十九日 煙津 怡和
新湖 十九午 威煙 太古
順阜 十九日 青津 太古

▲通揚班

大豫 十七日 大達
大和 十七日 大通
大慶 十八日 大達
大和 十八日 大通
大達 十九日 大達
大志 十九日 大通
大鴻 二十日 大達
大達 二十日 大通
鹽城 二十日 大通

▲瑞安平陽班

三江 十八日 瑞平沙 中安

▲溫州班

新瑞安 念二日 瑞平 中安
新瑞平 念二日 樂平 中安
新興安 念四日 瑞陽 中安
新瑞安 念六日 瑞陽 中安

▲福州班

海晏 二十日 招商

▲溫台班

萬象 十七日 三北
靖安 二十日 三北

▲外洋輪船出口期

廈港爪哇班

芝沙丹尼 念二日 渣華

達興 二十日 定海 聯安
穿山 念一日 石浦 聯安
鴻興 念一日 台州 聯安
大華 念二日 穿石 聯安
台州 十七日 海門 聯安
舟山 十九日 定海 聯安

民報旅行一覽表

▲中華民國念六年一月一日實行

京滬線

◉上行車

◉下行車

生活須知
禮義廉恥
整齊清潔
簡單樸素